ESTABLISHED 1872, NO. 22144 THE SHUN PAO SHANGHAI, TUESDAY DECEMBER 11, 1934.

# 申報

中華民國貳拾叁年
拾貳月拾壹日 星期貳
外埠四大張 本埠另加增刊三大張
今日本報售大洋四分五厘
第二萬二千一百四十四號
本館電話 本館地址 上海漢口路 [illegible]


# 高等國貨香煙

# 紅金龍

買一包 送一包

送滿一千箱為限

贈煙辦法以本埠為限

永安 先施 新新 麗華 中國國貨公司 本發行所門市部及各烟紙店均有出售

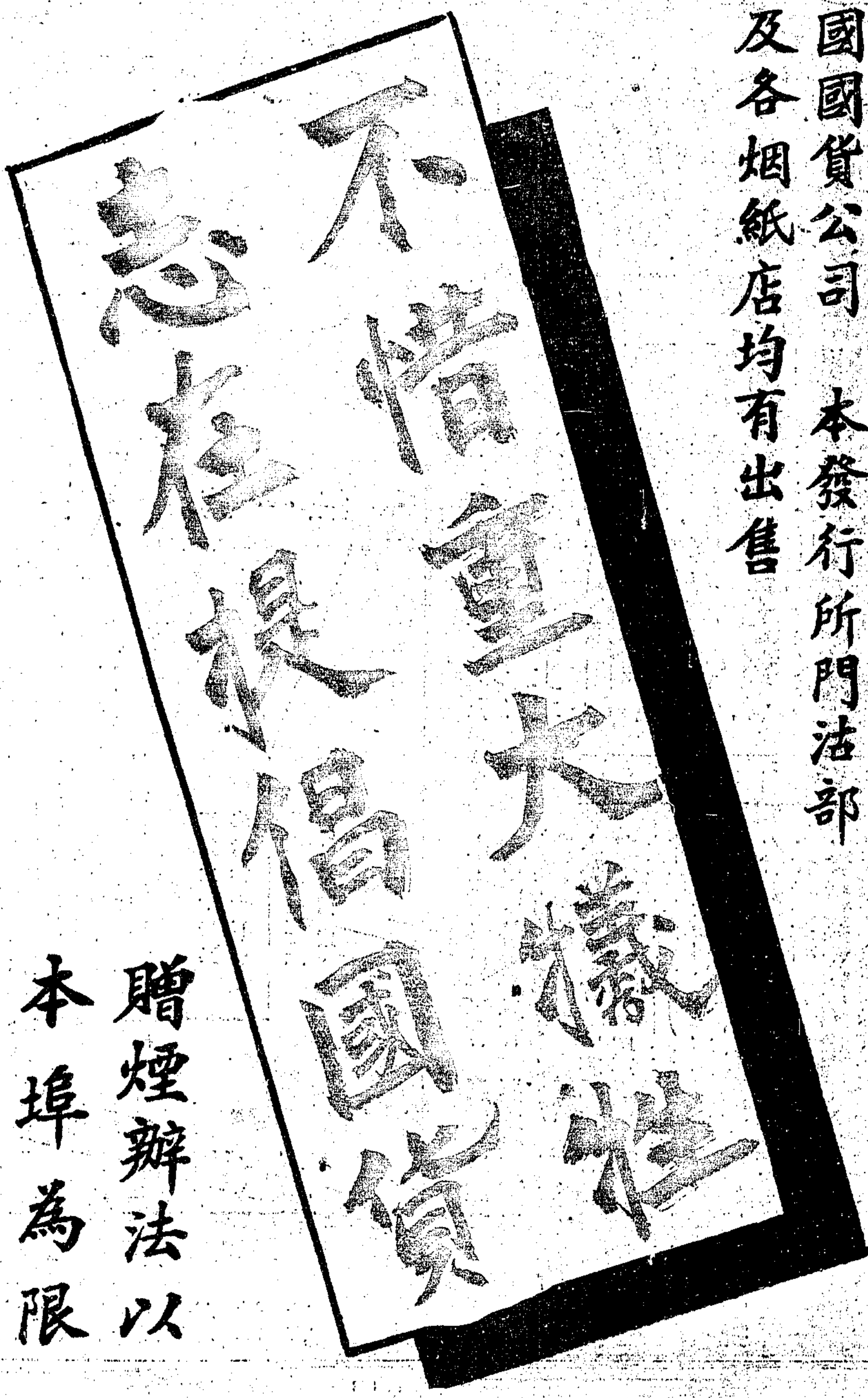

南洋兄弟烟草公司出品

# 國民政府航空公路建設獎券

## 頭獎 獨得拾伍萬元

## 第玖期

## 一月四日在上海逸園當衆開獎

國民政府航空公路建設獎券辦事處發行

**專負監督及保管收入券欵並給獎之責任委員姓名如下**

委員長 張委員壽鏞代

委員 交通部長朱家驊
上海市長吳鐵城
監察院代表 監察院委員于洪起
秦汾 財政部次長
張壽鏞 財政部高等顧問
M. SPEELMAN 萬國儲蓄會總經理
H. MALOT
J. DONNE 立興洋行總經理
V. MEYER 慎昌洋行總經理
M. S. POLIN 中國航空公司董事
CHEV. V. FUMAGALLI 意大利商會副會長
A. REISS 德華銀行經理（副經理W. KNOKE代表）
張嘉璈 中國銀行總經理
李銘 浙江實業銀行總經理
徐新六 浙江興業銀行總經理
吳在章 上海金城銀行經理
陳光甫 上海銀行總經理
葉琢堂 中央銀行常務理事
胡祖同 中央銀行國庫局經理
胡筆江 中南銀行總經理
錢永銘 四行準備庫經理
虞洽卿 三北輪船公司經理
王曉籟 華人納稅會主席
杜月笙 中滙銀行董事長
劉鴻生 招商局總經理
榮宗敬 申新紗廠等總經理
黃奕住 中南銀行董事長
黃延芳 浙江興業銀行地產部經理
王文申 中興銀行經理
胡筠秋 和昆信託公司董事長
董顯光 大陸報館總經理
鄭萊 獎券辦事處處長

## 上海代售處

中央銀行 中國銀行 交通銀行 金城銀行 鹽業銀行 中南銀行 大陸銀行 四明銀行 四明儲蓄會 四行儲蓄會 浙江興業銀行 浙江興業銀行地產部 浙江實業銀行 中國國貨銀行 中國實業銀行 中滙銀行 江浙銀行 上海銀行 中國通商銀行 新華銀行 大來銀行 世界銀行 國華銀行 明華銀行 中華商業銀行 太平銀行 江蘇銀行 浦東銀行 恒利銀行 廈門銀行 江南銀行 辛泰銀行 香港國民銀行 中興銀行 煤業銀行 中國農工銀行 大亞銀行 女子銀行 建中銀行 華僑銀行 大滬銀行 東亞銀行 中孚銀行 大陸銀行信託部 通滙信託公司 永安銀公司 上海商務信託所 通易信託公司 民孚銀行 中國旅行社 浙江興業銀行靜安寺路分行 浙江興業銀行霞飛路分行 國華銀行虹口分行 國華銀行靜安寺路分行 通商銀行南市分行 上海銀行靜安寺路分行 中國銀行八仙橋分行 中國銀行西區分行 金城銀行靜安寺路分行 中國墾業銀行西區分行 金城銀行曹家渡分行 中央信託公司西門辦事處 大陸銀行靜安寺路分行

綢業銀行八仙橋分行 銀行俱樂部 寶源銀公司 鴻康錢莊 廣興銀號 福和祥錢莊 盈豐銀號 升泰錢莊 協和錢莊 九如錢莊 惠康錢莊 永盛錢莊 永興錢莊 榮泰錢莊 東昇錢莊 元泰錢莊 寶成申莊 謙泰錢莊 永泰錢莊 四馬路郵政儲滙局 永安公司 先施公司 新新公司 麗華公司 利記 中國國貨公司 上海國貨公司 福安公司 申報館 新聞報館 花旗總會 源大洋行 李鳳記 美華利鐘表號 亨達利鐘表號 慶雲銀樓 老鴻翔銀樓 中央運動場 洽茂冷氣公司 中華皮鞋公司 中華捷運公司 滙通轉運公司 南京大戲院 廣永興號 萬昌米店 晉隆西菜社 興和食品號 萬興號 保和堂 鴻泰號 義和祥 畢惠記 乾麗和號 益新書局 開泰祥號 新市商店 凌心發 張惠卿 新豐五金號 朱繼光 申江印刷所 慎昌新號 得勝唱片公司 陳寶記 源茂魚行 東馮公司 德興泰 維羅廣告公司 聯合廣告公司

東六社號 萬墨林君 湯山商店 永復興號 茂記公司 億太汽車行 協記陞 大元號 正大五金號 新發興號 順泰紙號 九祥新號 永興昌號 德盛米店 華大昌號 大昌成 吳永順漆號 同興祥號 大豐紙號 大同號 大通號 鑫利公司 鴻利號 新公和祥號 大福來號 時運來號 大利元號 太利元 善利全號 善利全分號 老大利元號 黃大生燭號 廣滙源號 自來福號 盈記獎劵號 順記公司 廣萬源號 大來元 萬賚源號 大盛號 萬賚源西號 大茂祥 天賜福 福運來 福來號 大運來 天福來 好運道 滙利源 幸福來 大發財 餘昌鐘表行 華德路大豐祥 提藍橋華德路口永康號 華德路益泰祥 華德路大利源 浙江路中鴻福來 北泥城橋大有利 新北門善中號 老北門大得利銀號 大運公司 門市部 函購部

## 江浙各埠分銷處

南京上海銀行 包括南京城內暨江寧府屬
蘇州江南銀行 蘇州觀西大街
常州永豐公司 包括武進無錫江陰宜興溧陽五縣 常州東門外文廟觀碼頭
松江裕濟公司 松江西門外大街
鎮江大福公司 包括鎮江揚州兩府屬 鎮江姚一灣二十號
常熟中國銀行
南通中國銀行
如皋海門啟東泰州 楊管北君
徐州交通銀行
海州新浦浙江興業銀行
清江浦上海銀行辦事處
鹽城交通銀行
東坎中國銀行
嘉定富源公司
杭州大運分公司 包括杭嘉湖紹金衢嚴七府屬 杭州青年路東平巷念五號
嘉興永最利號 嘉興北門外
湖州振興報社 湖州城內太和坊
寧波五發公司 包括寧波府屬 寧波江北岸通商銀行內
紹興中華藥房 紹興城內水澄橋
金華中國旅行社 包括金衢兩府屬各縣
溫州中國銀行 包括溫州台州處州三府屬 溫州五馬街

## 各省經理處

安徽省皖中區經理 蕪湖中國銀行 蕪湖二街
安徽省皖北區經理 蚌埠上海銀行 蚌埠華昌街
江西全省經理 南昌中國國貨銀行 南昌下西大街
湖北全省經理 漢口中源銀號 漢口揚子街欽一里
四川全省經理 重慶鈞記公司 重慶道門口模範場

## 總經理金廷蓀

江浙皖贛鄂川六省總經理大運公司上海法租界大馬路一七〇號

電話八五三六七 八五四五〇 電報掛號九五六七號

商務印書館 本日初版新書

雙辛夷樓書畫　一冊一元四角
李照巢藏　雙辛夷樓詞名滿天下，所作倚聲，早已膾炙人口，惟其生平行草八分及所作蘭石，逼肖濟湘孟津，則爲世所罕觀。今在哲嗣李君拔可處借得書蘭數幀，行書數幅，瘦勁有致，足以證明畫法與書法之互相表裏，用珂羅版雙層宣紙彙影一冊，有意賞玩者請讀石遺室跋語，便可知其梗概矣。

工業經濟（百科小叢書）一冊二角五分
彭維基 阮湘著　本書在闡明工業經濟之意義，計十章，分論工業之發展，分類，組織以及資本之融通，勞工之待遇。關於過去及現在之工業政策，亦有詳細敍述。
861

# 五中全會開幕
## 汪兆銘致開會詞
## 今日開首次會議
### 推蔣汪孫于戴丁居七委員爲大會主席團
### 分黨務政治軍事經濟教育五組審查提案

南京　五中全會十日晨九時在中央大禮堂 舉行開會典禮、出席中執委中監委及候補執監委共百餘人、及中央黨部全體職員暨各機關代表林翔·陳訓泳·童冠賢 陳海澄·周然·許崇灝·陳箇民·陳其采·張元祜·許靜芝·朱文中·羅東藩·谷正鼎·蔣堅忍·黃秉衡· 周至柔·鄭螺生·等共約千餘人、九時十分奏樂開會、由汪兆銘主席、領導行禮後、即席致開會詞、歷時二十分鐘畢、即禮成散會、（十日中央社電）

### 全體中委謁陵

南京　五中全會十日晨開會前、全體中委於午前八時齊集陵園、舉行謁陵禮、到蔣中正·汪兆銘·戴傳賢·何應欽·葉楚傖·朱培德·于右任·何成濬·王柏齡 邵元冲·朱家驊·張羣·周啟剛·柏文蔚·王法勳 陳公博·居正·陳璧君·林森·蔡元培·邵力子·張學良·黃紹雄等六十餘人、奏樂開會、由監委林森主席、領導行禮如儀、並由監委于右任獻花圈 全體旋魚貫至靈寢內、恭謁總理遺容、即復位、禮成 各委乃相率入城、參加開會典禮、（十日中央社電）

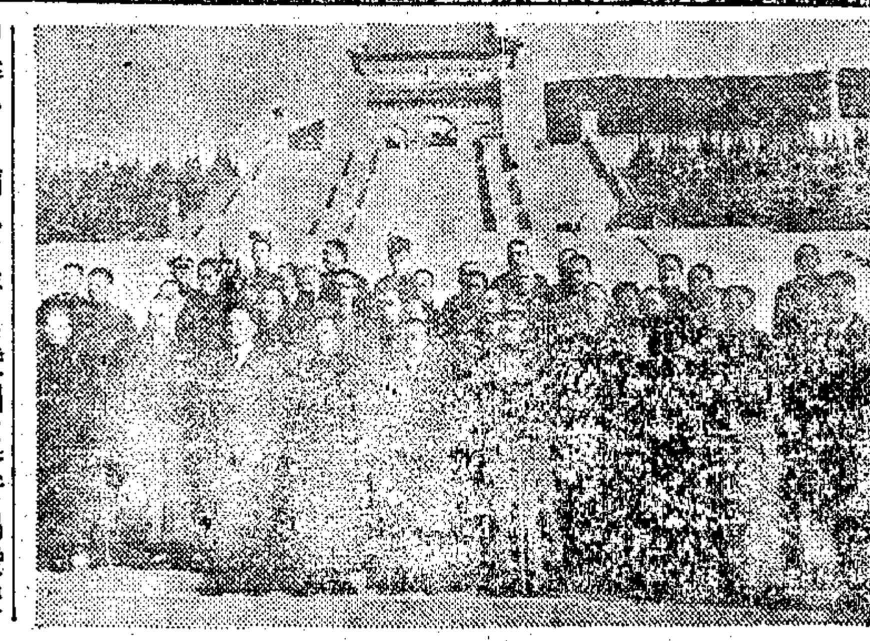
全體中委謁陵（國際社攝）

### 汪兆銘致開會詞

南京　汪委員兆銘在五中全會致開會辭、原文云、各位同志、自四中全會以來、各地中央委員、因剿匪及各種職務上的關係、各在一方、直至今日、纔能相聚一堂、開成了五中全會、這是極可紀念的事、全會的最大職務、是在聽取上次全會以來關於政治黨務之報告、加以檢閱、明瞭過去的狀況、以確定現在及將來努力之方針、四中全會以來、國難的嚴重、並沒有輕減、而且更有增加、同人處於這危急存亡的環境、惟有本着四全大會以來精誠團結共赴國難之方針、堅忍進行、在萬難之中、維持政局的安定、這安定的意義、不是姑息苟且、不是偷安苟活、而是在利用時間、力求進步、自四中全會以至今日、剿匪確有極大的成績、江西匪禍已經摧陷廓淸、數年以來、在瑞金等處建立僞都、自以爲根深蒂固的、也已經犁庭掃穴、現在的急務、是則滅殘匪及如何肅淸四川的匪患、關於生產建設最緊要的工作、是復興農村、而復興農村的關鍵、在於免除各種苛捐雜稅、減輕農民的負担、以增進其生活的力量、五月間、中央與各省當局在全國財政會議裏、同心合力、統籌兼顧的結果、此項希望已經由決議而見之實行、如果沒有今年夏天意外的旱災、則現在各地農民、已經可以得到比較好的環境、但旱災是一時的、而免除各種苛捐雜稅、則各省已次第實行、垂之永久、所以農村復興的希望、終有實現的日子、其他各種生產建設、雖限於經費、未能整個的及大量的進行、而一點一滴也在不斷的努力積聚起來、其詳見於各種報告、以上所述、是說明精誠團結共赴國難的最大注意、在於求和平統一、而所以忍辱負重、以求和平求統一、在於維持安定、而所以維持安定、在於求得進步、使國力日以充實、民力日以增益、以解救國難、向來對於會議的人、往往痛心會而不議、議而不決、決而不行、然其原因在那裏呢、總理垂訓我們、說是知難行易、我們必須知道所以決而不行、並不是行之維艱、而是在會議的時候、議決的時候、並沒有顧到可行與否、能行與否、先造成了不行的原因、所以纔會有不行的結果、如果不爲空論不唱高調、而專從對症下藥着想、則一次會議必能想出一種適應需要之方案、以爲會議後一切工作之總方針、先看準了要行的方向、製定了可行能行的條理、而運用之以必行的意力、則我們最終的目的、必能以逐漸的成就、及一貫的進行、而底於完成、今於五中全會開會之日、謹祝我們所負重大之使命、得有進步、並且得到成功、（十日中央社電）

五中全會開幕（南京中華攝）

### 預備會決定事項

南京　五中全會十日舉行開會式後、即開預備會、出席執委蔣中正·汪兆銘·戴傳賢 何應欽· 陳果夫·葉楚傖·朱培德·吳鐵城·于右任·宋子文·何成濬·王柏齡·邵元冲·朱家驊·張羣· 劉峙· 周啟剛·陳立夫·陳肇英·丁惟汾·曾養甫·方覺慧·王伯羣·柏文蔚·覃振· 石青陽·王法勳·陳公博·程潛·鈕永建·甘乃光·居正·石瑛·丁超五·張貞·孔祥熙·王正廷·周佛海·顧祝同·夏斗寅·賀耀組·楊杰·桂崇基·馬超俊·陳策·張惠長·鄧家彥·茅祖權·李宗黃·白雲梯·張知本·傅汝霖·五十二人、列席監委陳璧君·吳敬恆·張人傑·林森·蔡元培·張繼·邵力子·褚民誼·柳亞子·張學良·楊虎·洪陸東等十二人、候補執委張葦村·黃實·朱霽青·陳樹人·繆斌·張道藩·趙丕廉·余井塘·薛篤弼·焦易堂·苗培成·程天放·克興額·蕭吉珊·謝作民·梁寒操·錢大鈞·段錫朋·鄭占南·曾仲鳴·黃復生·羅家倫·張定璠·戴愧生·李敬齋·王祺·范予遂·曾擴情·王懋功·唐生智·陳慶雲·谷正剛·唐有壬·王陸一等三十四人、候補監委黃紹雄·潘雲超·陳布雷·鄧飛黃·孫鏡亞·蕭忠貞·紀亮·李次溫八人、居正主席、至十時散會、決定事項、㈠推定主席團案、決議推蔣中正·汪兆銘·孫科·于右任·戴傳賢·丁惟汾·居正七委員爲主席團、㈡推定秘書長案、決議、推葉楚傖委員爲秘書長、㈢全體會議會期案、決議五日至七日、㈣組織提案審查委員會案、決議、提案審查委員會分爲黨務政治軍事經濟教育五組、各組委員名單由主席團決定、㈤關於提案討論程序、及截止日期案、決議、一、一切提案除主席團臨時提出外、概先由提案審查委員會審查後、送由主席團商定提出、二、定於十二日晚截止提案、（十日中央社電）

### 第一次主席團會議

南京　五中全會十日晨預備會散後、主席團即開第一次會議、出席蔣中正·汪兆銘·于右任·戴傳賢·丁惟汾·居正等、議決、㈠決定十一日上午九時開第一次大會、㈡推定蔣委員中正爲第一次大會主席、㈢核定第一次大會議事日程、㈣決定分組審查委員名單、十一時餘即散會、（十日中央社電）

### 第一次會議議程

南京　五中全會主席團決定十一日晨[illegible]開第一次大會、據記者探悉、第一次會議程、大致報告事項爲常務委員會報告黨務、討論事項、爲中華民國憲法草案、中央以此次全會提案甚多、爲集中精力討論計、十日晨臨時會中、由大會葉秘書長報告、此次會期中、各委員勿互相歡宴、俟大會結束時、再舉行聚歡大會、其費用由各委分擔、（十日中央社電）

### 各組審委暨召集人

南京　五中全會各組提案審查委員及召集人如下、㈠黨務組陳果夫·周啟剛·陳立夫·方覺慧 王法勤·丁超五 馬超俊·白雲梯·張葦村·余井塘·蕭吉珊·謝作民·鄭占南·范予遂·曾擴情·谷正綱·洪陸東·鄧飛黃·紀亮·李次溫·蕭忠貞·王陸一·潘雲超·召集人·陳果夫·王法勤、㈡政治組邵元冲·張羣·劉峙·陳肇英·覃振·石青陽·甘乃光·王正廷·鄧家彥· 茅祖權·繆斌·趙丕廉·焦易堂·張繼·黃紹雄·張知本·黃復生·孫鏡亞·李宗黃·召集人邵元冲·覃振、㈢軍事組何應欽·朱培德·王柏齡·賀耀組·陳策·張惠長·黃實·張學良·錢大鈞·唐生智·陳慶雲·楊虎· 柏文蔚·何成濬·張定璠·朱霽青·程潛·張貞·顧祝同·夏斗寅 召集人何應欽·朱培德、㈣經濟組宋子文·曾養甫·孔祥熙·陳公博·王伯羣·石瑛·傅汝霖·張道藩· 梁寒操·曾仲鳴·戴愧生·王懋功·陳璧君· 唐有壬·張人傑·吳鐵城·邵力子·薛篤弼·召集人孔祥熙·宋子文、㈤教育組朱家驊·經亨頤·周佛海·陳樹人·苗培成·程天放·克興額·段錫朋·羅家倫·王祺·吳敬恆·李敬齋·陳布雷·楊杰·桂崇基·蔡元培·褚民誼·柳亞子、召集人蔡元培·吳敬恆、（十日中央社電）

### 閻錫山等提案

南京　中委閻錫山及候補執委趙丕廉等、向五中全會共同提出建設方案、着重於生產建設兩點、附署中委達數十人、（十日專電）

# 各地熱烈舉行慶祝
## —爲五中全會開幕及剿匪勝利—
## 紛電慰勞蔣委員長

南京　首都各界慶祝五中全會開幕、暨剿匪勝利大會、十日晨十時在市黨部舉行、到中委焦易堂·王陸一·市黨委方怡·張元良·袁野秋·周伯敏·賴璉·雷震·張默君· 及各機關團體學校各下級黨部代表等共千二百餘人、會場情緒熱烈緊張、由方治主席 致開會詞、對使命重大之五中全會開幕、及關係民族復興之剿匪勝利、表示極熱烈慶祝之心、旋全體通過、用大會名義、致電擁護五中全會、及電慰蔣委員長暨前方剿匪將士二案、繼由焦易堂·王陸一先後演說、大會事前本敦請蔣委員長蒞會致詞、嗣蔣出席全會、未能參加、全市均懸旗慶祝、娛樂場一律半價售票、同申慶意 全城慶祝標語、到處飄揚、景象一新、（十日中央社電）

南京　京各界慶祝大會、十日通過擁護五中全會、並慰勞蔣委員長及前方剿匪將士、兩電原文如下、㈠（銜略）此次開會、本黨領袖、聚首一堂、精誠團結、共商大計、安內攘外、端賴碩畫藎籌、救國救民、望厘定方案、敢信國家民族、必由是而日臻復興、下風逖聽、曷勝歡忭、本會代表首都各界謹電擁護、並祈鑒察、㈡（銜略）赤匪禍贛、數年於茲、毒遍閭里、民無噍類幸賴鈞座指揮有方、諸將士戮力用命、用能掃盪妖氛、奠定全贛、豐功偉烈、震鑠今古、捷報叠傳、遐邇騰歡、本大會敬佩之餘、謹代表首都各界、特電慰勞、敬乞鑒察、現殘匪西竄、死灰仍圖復燃、尚乞乘戰勝之聲威、繼續圍剿、肅淸餘醜 永滅亂萌 臨電迫切、無任盼禱、（十日中央社電）

天津　津市各界、今午前十時、集合市黨部大禮堂內、舉行慶祝五全大會開幕、及剿匪勝利慶祝會、到各機關各團體代表三百餘人、由黨委講演五全大會重要及剿匪勝利經過、幷當場決定、發出兩電、（分別慶祝五全會開幕及剿匪勝利、（十日專電）

北平　今晨平市慶祝剿匪勝利大會、娛樂場所減半收費、電蔣表示慰勞、（十日專電）

漢口　武漢各界十日分別舉行盛大之慶祝五全開幕及剿匪勝利大會、市民升旗兵艦鳴砲誌慶、極爲熱烈、（十日專電）

安慶　各界慶祝五中全會開幕、暨剿匪勝利大會、十日晨九時連同第三十一次黨政聯合紀念週、由省黨務特派員辦事處合併舉行、由省黨處書記長吳還明主席並報告、次省府代主席兼民廳長馬凌甫演說、最後通過致賀五中全會暨慰勞蔣委員長兩電、會畢、即拍發、（十日）

濟南　今各界在省黨部、舉行擴大紀念週、幷開慶祝剿匪勝利及五中全會開幕大會、發兩電、㈠慰勞蔣委員長、㈡慶祝全會、（十日專電）

常熟　常熟晨九時、黨部召各界在逍遙遊舉行慶祝五全會開幕、及剿匪勝利大會、出席各界及學生三千餘人、十一時始散、午後各校放假、大會通過向五全會提案八件如下、㈠電慰蔣委員長及剿匪諸將士、㈡電蔣飭四川將領、協力剿共、制止內鬨、㈢倡導政府與人民在各省市縣、合資廣設工廠、救濟失業工人、提倡實業、㈣遵照建國大綱釐定中央與地方權責、共同遵守、㈤徹底整理全國賦稅制度、與納稅法、剔除一切弊規、或以地方銀行爲直接收稅機關、俾金庫獨立、㈥確定外交方略、㈦籌設大規模防空、㈧實行移民邊省及徵發人材、（十日專電）

鎮江　省會各界舉行慶祝五中全會開幕及剿匪勝利大會 並贈蔣慰勞旗典禮、到萬二千餘人、由于錫來主席、報告慶祝意義後、舉行授旗禮、由省保安處長項致莊代蔣受旗、最後通過議案六條、㈠全體爲剿匪殉難將士默哀三分鐘、㈡通電擁護五中全會、㈢電慰新收復匪區同胞、㈣電請各省市當局暨慈善團體、募鉅款救濟新收復匪區難民、㈤電請中央從速撥款建築剿匪傷兵工廠、及從優撫恤殉難將士家屬、㈥電告中央、下令褒獎寄都翠微峯殉難義民、晚六時舉行提燈會、參加各機關學校團體二萬餘人、燈彩繁簡、秩序井然、全城民衆情感、極熱烈緊張、（十日專電）

南京　濟寧十日電、駐在本縣之二十師爲鑒於五中全會開幕剿匪勝利、特於訓練軍隊之餘、領導濟寧各界、在營園舉行慶祝大會 公推師長孫桐萱參謀長張測民、委員姜佐周等十一人爲大會主席團、並通知各機關商號、一律懸旗、各遊藝娛樂場所一律半價、會後且演戲劇慶祝、（十日中央社電）

青島　膠路黨部今晨舉行慶祝五全會開幕、暨剿匪勝利大會、（十日專電）

杭州　浙省黨部、十日上午八時、召集各機關團體學校代表、舉行擴大紀念週、慶祝五中全會開幕、許紹棣報告慶祝之意義、（十日專電）

長沙　湘各界十日晨於紀念週後、舉行慶祝五中全會開幕、及剿匪勝利大會、何鍵報告剿匪經過、及此後消滅殘匪方法、決堅壁淸野、及維靖地方、次徐慶譽講演湘南人使命後散會（十日中央社電）

福州　慶祝五全會及祝捷大會、定十日晨在體育場舉行、晚在西湖開遊藝會、各機關學校均放假一天、十一晚續作提燈遊行、徵集汽車四十四輛參加、（十日專電）

揚州　十日晨、各界舉行慶祝五全開幕暨剿匪勝利大會、（十日專電）

## 中央聯絡專員抵粵
## 謁陳李商剿匪

香港　中央聯絡專員蕭勳華、八日抵粵謁陳濟棠 李宗仁 商剿匪（十日專電）

## 湘東南邊境
## 股匪已告肅淸

長沙　湘東南已無股匪、何鍵令十日起解嚴、在各縣設盤查哨、搜查散匪散槍（十日專電）

長沙　何鍵十日在紀念週報告、匪大部經桂增龍勝猺山、九日竄到綏寧通道間之雙江口、一部尚在城綏間、我劉建緒·薛岳等部、分向靖通截勦、並電黔軍堵截、匪疲敝已極、不難消滅、賀蕭兩匪八日犯沅陵、被陳渠珍部擊潰、黔匪二百餘、向永順長安山竄退、人民祝勝會電促李白、無分畛域、增兵協勦殘匪、（十日專電）

# 劉湘離京西上
## 抵漢後換乘飛機返川
## 川省發行公債議作罷

南京　劉湘十日晨分謁各當局辭行、下午偕隨員張必果·謝鳴霄·陳松雲等十餘人、搭太古公司武穴輪於晚八時啟椗上駛、預計十二晨抵漢、即轉重慶、劉臨行表示、此來對中央各項指示、當遵照切實施行、並竭全力以肅淸川省殘匪、（十日專電）

南京　劉湘十日晨八時、偕隨員鄧鳴階等出城、擬搭武穴輪赴漢、因該輪須午後方到、乃偕蔣委員長之歡送代表晏道剛、乘汽艇至草鞋峽、參觀寧海艦、並遊覽燕子磯、下午 時乘汽車返下關登輪、汪院長代表彭學沛及何成濬、均趕往話別、武穴輪因裝運貨物、直至下午八時始啟椗上駛、劉抵漢後·換乘飛機返川、擬召各軍將領、指示軍機、幷赴前綫視察、劉臨行語中央社記者、抵京後、向中央請示川剿匪各問題、已有所商定、當在中央指導下、於最近期內、敉平贛匪、整理地方政治、努力四川建設、達到安內攘外之目的、總之、中央與地方已打成一片、余對中央苦幹精神、深表欽崇、（十日中央社電）

南京　財長孔祥熙談、四川請發公債係補以前虧欠、此次劉督辦來京商洽、已決定作罷、又孔對中央銀行在川設立分行、以調劑該省金融一節、現時尚在計劃考慮中、（十日專電）

## 殷汝耕謁黃郛

北平　殷汝耕前赴津公幹、事畢、昨夜返平、今晨謁黃郛報告、並訪殷同會商、糾紛、現仍在該會解決中、薊密灤榆兩區各縣實行裁局改科、須俟審查兩區特殊情形、呈省府核示、施行實行期尚未定、（十日專電）

北平　戰區未了問題、如接收馬蘭峪、新編保安隊之換防等問題、前由戰區清委會向日交涉、現仍未得具體結果、但原則上實無何問題、聞此諸問題、過一相當時期、即可解決其先決問題、戰區各地匪患、現已次第肅淸、灤榆區長城東部綫附近、雖有小股土匪、但不足爲患、（十日專電）

## 柴山昨訪殷同

天津　柴山九日夜返平、今午訪殷同、旋同赴北京旅館晤儀我、東方旅行社經理張水洪、十日返山海關、日內仍返平晤殷同、商該社續辦問題、（十日專電）

北平　儀我昨夜來平、（十日專電）

## 灤縣日軍
## 騷擾縣北四村

天津　灤縣日軍七月在縣北二山院陳家小營各莊四村、演習野戰、丟失三八式大槍一枝、日軍竟傳去四村長、勒令賠償、否則重辦、四村連日張出通告、謂拾得交還者賞洋百元、送信而得尋獲者、賞洋五十元、三日內如查無下落、即由四村攤款賠償、（十日專電）

## 敏珠親王
## 乘綏新車赴新

北平　綏新七次車定十日由綏開行、乘客間有十四五人、新敏珠親王原擬乘六次車返新、因其夫人抱病未行、現改乘七次車前往、（十日中央社電）

今日本報要目

國內　五中全會開幕　各地舉行勦匪祝捷大會　粵路火車互撞傷三十八人　劉湘自京乘輪赴漢
國外　中歐大局和緩　南次郎就任關東軍司令　漢德森與安琪爾獲諾貝爾和平獎金
上海　本市慶祝勦匪勝利大會　孫科偕粵委蒞滬即晚晉京　七種公債抽籤還本　大霧妨礙海空航路

第一張—要電
第二張—要聞　國際電
第三張　國際電　本市新聞
第四張　本市新聞　春秋　自由談　教育消息　商業新聞
本埠增刊　第一張…小品文字　第二張…建築週刊　第三張…電影專刊

清人雜劇二集　鄭振鐸編

四五年前，鄭先生曾編印淸人雜劇初集，凡錄劇四十種。爲淸劇第一次的結集。現已售罄，不可復得。近來續有所購，頗多珍秘之品。「一二八」上海一戰，多數淪于戰區。事後幸得保全。鑑于現代戰爭破壞力之巨大，秘冊孤本，可不爲流通。因復出其所藏，乞假于公私各藏庫，編印淸劇第二集，凡亦爲四十種，較之初集，尤爲名貴。幾全是外間不易得見之作。若洪昇，孔廣林，張聲玠諸人之劇本，殆皆孤本。流傳絕罕。徐石麒，鄒式金，林以寧，陳棟諸作，也多非可求而獲者。一旦印出，便可家傳戶誦，不調之一大快事。全書十二冊，（六開本）中國連史紙印，預約定價外，尚餘二十餘部，托由本店代售，每部大洋十二元，八折發售。

開明書店

# 萬有文庫

## 第二集 預約

合購正編及十通佩文韻府 預約價 四百元
單購正編二千册 預約價 三百四十元
單購十通廿一巨册 預約價 六十五元
單購佩文韻府七巨册 預約價 三十元
目錄樣本備索

## 第一集 特價

正編二千册又參考書十巨册 特價四百五十元
目錄備索

同於本月底截止

商務印書館謹啟

843



# 中華書局

圖書·文具·儀器

減折廉售

本月底截止

本年五月間，教育部為增進各學校教學上之效率計，特通令全國學校，充實參考圖書及儀器設備，敝局夙以普及教育，提倡文化為職旨，爰於七月起，特將全部圖書文具儀器，減折廉價半年，以促其成，至本月底截止，還請即時採購為幸。

### 廉售折扣如下

小學教科書 照定價六折
初中教科書 照定價八折
高中及師範職業學校教科書 照定價八折
大學用書 照定價八折
兒童讀物 照定價七折
大學中學參考用書 照定價八折
字典詞典 照定價八折
地圖尺牘小學字典 照定價七折
各種古書 照定價八折
各種新書 照定價八折
各種雜誌(零售或預定) 照定價九折
屏聯堂幅碑帖畫冊照定價八折
物理化學器械及藥品
動植礦物標本
人體及各種模型
各種文具
無論全組或零購折扣不一均特別廉售

### 廉售辦法

一、廉售日期至十二月底止。外埠函購，以郵局日戳為憑。
二、總店及各埠分局同樣辦理；但分局得酌加郵運費。
三、不通郵匯之處，可用郵票代洋，十足通用，但以二角以內者為限，須用蠟紙襯好，粘污或某省專用及外國郵票不收。
四、預約書、特價書售價已低，不在減價之列。
五、圖書館、博物館，無論有無優待券，一律照減折實價再打九折。

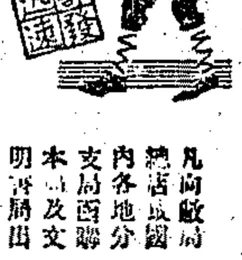


凡向敝局總店或國內各地分支局函購本局及文明書局出版之圖書，除交內各行省及日本、朝鮮，一律免收寄費，新疆、蒙古、及國外各地，不在此例。委託中國、交通銀行國內各地分行匯款，在相當限度以內，向上海敝局總店惠購貨物，免收匯費。

(甲492)



# 袁中郎全集 卷三出版

繼續預約

每部六册 實售大洋六元
預約每部 祗收四元五角
寄費 國內每部八角 掛號費在內

劉大杰校編 林語堂同閱

袁中郎全集卷三，已於今日出版，內有傳記，序文，隨筆，瓶史，觴政，德山麈譚百餘篇，均係中郎重要文字。篇首有周作人先生長序一篇，對於中郎之文學思想，詳加解剖，可作研究中郎者之重要參考。全集中裝六厚冊，用仿宋字及上等宣紙精印，零售每冊一元。凡愛好文學者及藏書家圖書館均不可不備也。

目錄

卷一 尺牘 遊記
卷二 廣莊 瓶史 序文 場屋後記
卷三 傳記 觴政 德山麈譚
卷四 詩
卷五 詩
卷六 雜文 狂言 文獻錄 瓶史 索引 石公遺事 中郎 版本考

時代圖書公司

上海福州路三百號 電話九二〇三一號



# 大夏 第一卷第六號 要目

中國文學通志(續) 郭彭年
蘇聯文學之新特質 管思九
近代政治思想之批判 丁仲皋
社會科學研究的方法 李冀
世界經濟與中國 
蘇俄之民族政策(續) 孫德謙
江口情歌 梁保東
讀了四部高小歷史教本以後 林希謙
評說 陳篤培 孫維哲

零售每冊大洋一角全年十冊預定一元連郵

大夏大學 大夏學報社 編輯發行 ▲各埠各大書局代售▼



# 正論旬刊

第五期今日出版

短評

日寇拓展滿洲的結果
冬季敵人的陰謀
急起!挽救危急的農村問題
農村衛生問題

專論

不平等條約與中國 丁作韶
白銀問題與中國 曾熙
當今政治的問題 陳玉
廢除苛捐雜稅談到國民經濟 鄭瀨
出平市贊助國民財政 陳亮
法俄同盟的財政 劉源

編輯兼發行 正論旬刊社
上海辣斐德路棣源邨第十號
電話 七二七三七

零售每期四分



# 書報合作社為儉德銀行改組另行委託上海市銀行代收二十六史預約書款啟事

上海市銀行 上海辛泰銀行

本社出版二十六史前曾與儉德銀行約定代收書款茲因該銀行改組特另委託上海市銀行及辛泰銀行代收二十六史預約書款由本社負責出書對於曾在儉德銀行繳款預約各定戶除欠費追繳外本社當負絕對責任繼續寄書此後如有訂購二十六史者請匯寄上海市銀行辛泰銀行或直接寄交本社可也

上海市銀行天津路六十六號 電話一六三九一號
上海辛泰銀行寧波路九十四號 電話一四九六四號



採取宋元珍本及名貴殿本糾正清本誤說缺訛

# 二十六史

第二期預約 價三十二元 本月底截止

史記早已出書 漢書不日出版

加印 新元史 定價五元 預約四元本月底截止 明年一月出書 預約二十六史者預約期內只收三元五角
清史列傳 定價六元 預約二十六史者預約期內只收三元 明年七月出書

全書精裝二十大本 印刷優良 翻閱便利 郵費五元

上海望平街四三二號 書報合作社發行 電話九五四三四號



新中國建設學會印行

# 法西斯主義之經濟基礎

李泡儒 朱敏章 校譯 每冊定價六角

自從法西斯主義在意大利執政以來，其光芒不減於蘇俄之共產主義。但世人恒多認其一新政治運動，而忽視其經濟方面之改造，以此不獲正確理解法西斯主義之本質。本書係英國Paul Einzig博士所著，以意國為對象，而專從事意政府經濟施設之分析。就中其指示在生產範疇中法西斯主義接近社會主義方面之改造，以放任主義為工敵之一點，尤為深刻獨到之見解。書中其擇述法西斯意國之分配範疇，貨幣政策，銀行處理，國際貿易等方面，亦有參考之價值，並為研究法西斯主義者必讀之書。



# 復興月刊 十二月號

要目

插圖
復興春秋
做人究竟為什麼？心理建設之基本觀念 江後聚
農本政治 江問漁
中國經濟恐慌之程度及其前途之瞻望 鍾伯毅
軍費與其重壓下之日本農業經濟破產現象 張培鈞
一年來的動向 張一凡
白銀與中國 國際貨幣戰之清算 張白衣
國際聯盟工作之總檢閱 錢一宣
建設資料 錢塘江橋 康選譯
訂閱全年二元 另售每冊二角

經售處

本埠現代，正中，大東，世界，作者，中國，生活，華通，光華，大中，安慶，黎明，新生命，民智，中華，開明，光明，神州，大同，仁和，共和，新世界，各書局，書店，並各地書局

總發行所 新中國建設學會出版科 上海市中心區政府路泌源路口 電話江灣五七號



# 上海來青閣最近廉價舊書目錄出版

本外埠函索附郵三分即寄 上海漢口路七〇六號 廣西路西首



# 招請香皂推銷員

茲有某大著名香皂廠需用香皂推銷員二人凡本埠各華洋百貨業及各客號有推銷能力者請投函本報第四百廿號信箱合則約期面談不合恕不作覆



# 南京湯山風景區優美房地產廉價出售

省立湯山農民教育館座落湯山極優地點計有房屋大小九十餘畝其中花園桃園桑園苗圃水井等設備齊全茲因擬改作他用擬將房屋連地出售願購者請向鎮江江蘇省教育廳第四科南京下關江蘇省教育林總辦事處或南通東公園省立南通民眾教育館詢問可也

南通東公園江蘇省立湯山農民教育館遷館委員會謹啟



# 投資于房地產乃最穩固之投資

茲擬在申另建新廠一所須造廠屋約佔基地十畝如有租界基地願投資建築出租者或有相當廠屋意願出租者請將詳情逕函山西路絲業會館內敝申賬房或逕臨接洽可也 電話九四八二九

請臨四川路九〇號中國營業公司接洽 電話一五四〇〇號



# 嘉興慶記緯成絹絲廠徵求廠屋



# 商辦上海內地自來水公司通告

逕啟者本公司售水營業章程第十一條規定「每屆冬令用戶須自備稻草或他物包裹水管水表以免凍裂其水管或水具已經冰凍破損者應由用戶自行負擔費用」現因氣候漸寒除已遍發通告外特再將章程廣告並請注意下列兩點(一)水表四週用稻草或麻袋裹護之(二)水表如已冰凍或他故損壞者在用戶者公司對於此項損壞不負保賠償責任請用戶即報告公司派匠修理或掉換不取任何費用 電話二二二一九



# 新華信託儲蓄銀行啟事

本行為便利鄉鎮顧客起見除已在蕩口吳淞閔行北橋等處設有辦事處外茲復增設南橋辦事處於本日開幕特此公告

南橋辦事處：奉賢南橋鎮東街

96



# 商辦江南鐵路股份有限公司召集股東臨時會

日時在上海福開森路三九三號總事務所內召集股東臨時會討論發行公司債券及修改章程等事項務希各股東準時蒞會除另函送達外特此公告 甲A5697



# 上海煤業公棧股份有限公司召集第十屆股東定期會通告

本公司第十屆股東定期會經董事會議決定於廿四年一月十一日(星期五)下午三時假四川路三十三號四樓四百零八號開股東定期會除分別具函通告外特此公告

上海煤業公棧董事會啟



# 東台大賚通遂通濟四鹽墾公司召集股東會通告

(地點)上海南京路保安坊四號鹽墾聯合會(日期)大賚十二月二十六日通遂二十七日通濟二十八日遂濟二十九日均定下午二時 四公司董事會同啟



# 大生第三紡織股份有限公司召集股東常會通告

逕啟者本公司定於十二月十九日下午二時在上海香港路五十九號銀行同業公會開第二十六屆股東常會報告本屆賬略及業務工作情形並照章改選董事監察人即請各股東携帶股票或憑印鑑具函(來函務請開明股票戶名及號數以便檢查)於開會前十日至上海南京路保安坊四樓本公司事務所領取入場證倘貴股東持股票過戶手續依法暫行停止此布 大生第三紡織公司董事會謹啟 廿三年十一月廿六日 甲A2230



# 啟東大生第二紡織股份有限公司召集臨時股東大會通告

逕啟者本公司自停頓後於本年五月廿七日召集臨時股東大會討論解決辦法經各股東議決辦法三條責成董事會分別辦理除大會議決第一，二條之遺散清理已經辦理外關於第三條之復活一節數月以來迭經董監陳明情形並討論解決本公司最後辦法事關各股東切身利害不能坐視復活之目的定於國歷十二月十七日下午二時就上海香港路五十九號銀行同業公會再行召集臨時股東大會報告經過洽商情形並討論解決本公司最後辦法事關公司存亡務希各股東踴躍蒞臨特此通知外特再登報奉陳至領入場證手續等與第一，三公司同一辦理合併附聞 大生第二紡織公司董事會謹啟 廿三年十一月十五日

# 本報爲廿四年元旦日廣告啟事

啟者本報歷屆元旦日廣告均甚擁擠廿四年一月一日轉瞬即屆對於惠登是日廣告茲規定下開二項辦法諸希 鑒察爲幸

凡超過長行念行及正張特等或增刊特等六十一行以上之廣告均須於十二月念五日前送交本館廣告處

元旦日前所登之長行廣告而欲在元旦日續登者一經指定不得於十二月念八日後通知換稿或停登

# 浙江省政府懸賞緝拿殺史量才先生案兇犯

拿獲首要送案者賞洋一萬元通風報信因而破案者賞洋五千元特此通告

念三年十一月十六日

# 史量才先生追悼會籌備處啟事

史量才先生致力於社會文化事業近四十年不幸於本年十一月十三日由杭返滬中途被匪狙擊殞命

傳同深悲痛茲由敝會等商定於十二月二十三日下午二時特假上海市商會大禮堂舉行追悼大會敬候各界團體人士流會參加以表哀忱如有哀輓文詞並請於二十日以前逕交上海靜安寺路一一三八號本籌備處彙收爲禱此佈

上海市臨時參議會 上海市商會 上海市總工會 上海市地方協會 上海日報公會 寰球中國學生會 等同啟

# 報喪

啟者普陀山普濟禪寺退居上蓮下曦老和尚於國曆十二月八日寅時圓寂在滬法租界維爾蒙路國恩寺擇於十一日未時大殮十二日出殯至招商局碼頭趁穿山輪船回山謹此報聞

普陀三官堂帳房具

# 包宅報喪聞

啟者包振黃先生之老太太趙太夫人痛於國曆十二月九日寅時壽終滬寓茲擇於十一日未時大殮十二日下午一時出殯謹此報

新聞路斯文里二一七三號

包孝肅堂帳房具

# 賞格五百元

職員李蔭福字錫五山東牟平縣人現年廿四歲身材矮小約四尺有奇面白體胖上唇有一小痣現經攜欵潛逃如有拿獲送到者賞洋五百元通風報信因而獲得者賞洋二百元除報捕緝拿外特再登報懸賞

江西路一三五里二號 益豐長內和祥申莊啟

# 金廷蓀鳴謝

猥以賤辰辱蒙請親友珠玉紛投隆情稠疊高軒戾止蓬華生輝惟接待不周深滋愆惡明在不棄敢乞鑒原謹此鳴謝

# 劉王立明啟事

啟者：鄙人以事務繁冗，女聲社社長一職，業已辭去，此後關於該社一切事宜，概由總經理兼編輯主任王伊蔚女士負責特此聲明

# LINDA LEE婦女服裝店啟事

啟者前因徵求中文譯店名，承各位閱報先生女士愛護，來信者不下千數封，十分感謝，今特宣佈得獎者爲明司程步高先生，程先生題名爲「玲瑯」婦女服裝店，當於十二月廿二日（星期六）開幕時給獎，地址爲愚園路百樂門大廈

# 滬太長途汽車公司全體職工敬告各界書

爲同事徐致祥被寶山縣第二公安分局長周錦堂非法逮捕經過事實

[illegible]

滬太長途汽車公司全體職工謹啟

# 周錦堂捏造事實投送申時電訊社之新聞稿

[illegible]

# 上海法政學院畢業同學會辦理會員登記手續通告

[illegible]

# 田產買賣聲明

[illegible]

# 律師董鏡江緊要啟事

[illegible]

# 王吉士律師代表顧竹軒君啟事

[illegible]

# 施卓人律師代表元成五彩印刷公司宣告清算並召盤通告

[illegible]

# 陶王氏啟事

[illegible]

# 胡詠德律師代表同濟印書館內部清算賬目營業照常啟事

[illegible]

# 張恩灝律師代表張源盛號清理通告

[illegible]

事務所

# 何祚昌律師續任吳香蓀少軒君常年法律顧問

事務所 寧波路上海銀行大樓 電話一三六〇八

# 吳文濬律師受任春源豬行法律顧問通告

[illegible]

# 孫其敏（煥庭）律師執行職務通告

[illegible]

今日本報各外埠隨報附送上海籌募各省旱災義賑會宣傳災情勸募捐欵白話文一張如有遺漏請向送報人索取

# 上海市急賑災區普捐委員會爲總工會告全市工友書

[illegible]

# 金壇旱災救濟會請求急賑

[illegible]

上海金城銀行 金壇農民銀行 賑欵請交 金壇旱災救濟委員會于漸逵等公啟

# 紹興七縣旅滬同鄉會演劇籌賑啟事

今夏旱災偏地，吾浙獨重，際此嚴冬，哀我災黎，有飢寒交迫之慘，本會既參加甲戌全浙救災會，竭力募捐，對於在浙內之舊紹屬七縣，迫思救濟，不再另發捐薄，爰特發起演劇，以籌賑，冀以乃爲憂越人之憂，無論同鄉非同鄉，有越聲社公餘社之越劇，兩社皆同鄉名人客串之京戲，名人皆同鄉所得，悉撥故鄉災區，發起此舉者本會同鄉，乃至所假之舞臺，亦爲同鄉所有之舞臺，災被梓桑，慷慨解囊，共擎此義舉者，非日樂越人之樂，日期十二月十六日十七日兩晚六時起，地址二馬路大舞臺，劵價分五元三元一元共三種，先期售劵處二百卅號二樓本會事務所

# 上海籌募各省旱災義賑會鳴謝廣告

第拾號

茲承 杜月笙先生勸募 逸園舉行振濟大賽第一次得欵銀圓壹萬六千七百六十五元四角九分送交本會放振除掣奉收據外特此登報鳴謝奉揚 仁風

會長孔祥熙 副會長許世英 王正廷 王震 會址上海英租界雲南路仁濟善堂內

# 上海市興業信託社招標承辦北京路外灘市輪渡浮碼頭電氣冰箱燃燒柴油噴射器(Oil Burner)及柴油鐵灶通告

本社擬在建造中之北京路外灘市輪渡浮碼頭內裝設大號電氣冰箱一座及燃燒柴油噴射器五只柴油鐵灶兩座凡有相當經驗之廠家願意承辦者可於十二月十日至十三日止向本社（天津路六十六號）總務科領取說明書圖樣及標紙標封等於十二月十五日上午親自來社將標封投入標箱內准十一時當眾開標特此通告

# 中央陸軍軍官學校駐贛特別訓練班政治隊招生廣告

[illegible]

## 國營招商局船期廣告

建國快輪准於十二月十二日星期三晚開往漢口沿途各埠均靠 本輪電話八二一六〇
江順快輪准於十二月十三日星期四晚開往漢口沿途各埠均靠
新江天快輪准於十二月十二日星期三下午五時開往寗波 本輪電話八三二六五
海晏快輪准於十二月十二日星期三晚開往威海衛烟台天津
新銘快輪准於十二月十二日星期三午開往溫州
船期問訊處上海外灘九號招商總局客票處 電話一一五八三一九轉接十號分機

海元快輪准於十二月十五日星期六上午六時開往汕頭香港廣州
海亨快輪准於十二月十三日星期四午開往海州青島
泳吉快輪准於十二月十二日星期三午開往海州連雲港
泳安快輪准於十二月十三日星期四午開往溫州南台
江新快輪准於十二月十六日星期日晚開往漢口沿途各埠均靠

## 民生實業公司 永年輪

本月十四日星期五晚開 漢口 沙市 宜昌 聯運重慶

……時屆冬令，江水日枯，吃水較深之輪，不能再直渝萬，改行申宜，宜渝一段，特調淺水輪船九艘，往來銜接，務使按期銜接，不稍稽延。過去服務成績，即可爲各顧主之明證也。特啓。九江路二八四號二樓。電話九三二三〇

## 三北公司船期廣告

寗興快輪准於十二月十二日星期三下午五時開往寗波
長興快輪准於十二月十四日星期五晚開往漢口沿途各埠均靠
松浦快輪准於十二月十一日星期二晚開往漢口沿途各埠均靠
新浦快輪准於十二月十五日星期六晚開往漢口沿途各埠均靠

## 渣華郵船公司

「芝順大利號」准於十二月十四日（禮拜五）開往厦門香港文島巴達維亞等埠 貴客惠顧請駕四川路一三三號本公司接洽無任歡迎 電話一六二四五至七

## 榮康中西菜社謹謝來賓

敝社昨日擴充營業正式開幕，承各界士女聯袂賁臨，並予指導，分襲貲譽，調味之鮮美，合脯果腹，盛稱取價之低廉，第賓客衆多，招待欠週，諸祈高厚，銘感莫已，惟希此後不時惠臨，敝社擇食中西各菜，努力如意飯也。

榮康中西菜社謹啓 社址靜安寺背後（即海格路一號） 電話三三八六九 ZA6895

## 上海郁良心堂樂號

本號精選道地藥材，貨眞價實，不尚鼓吹，交易公平，久蒙社會信譽。茲值冬令，敬祝進服補品諸君康強福綏。

★每逢國曆朔望一日十五日及每月照舊例九扣以答惠顧雅意★

南號 南市方浜路五〇九號 電話市南二二三三七號
北號 北山西路二五〇號

## 杭州 上海 胡慶餘堂雪記藥號爲冬令各種補品啓事 本埠並無分店

本堂向祗杭州上海兩家，其他並無分店，不料近今申地發現許多類似牌號，雖一再聲明，而眞相或未普遍，貴客仍有受愚情事，不得不再行通告。茲屆冬令，氣候漸寒，正宜進補，以資調攝身心，常保康健。本堂所備「純黑驢皮膠」「關東鹿角膠」「四腿虎骨膠」「龜版膠」以及各種諸膠，並選料監製人參再造丸、大補全鹿丸、十全大補丸、十全大補膏等一切國產補品，無不齊全，各種詳細仿單，備人取閱，不及細載，郵購隨到隨寄，如蒙賜顧，請認明「總號開在杭州大井巷，分設上海北京路偷雞橋東首，電話九四九六九」

## 鹿芝館藥局 大減價 買一送一

國曆十二月一日起至二十日止

▲上海河南路三馬路口▼

## 天章紙廠廣告

啓者：（一）本廠近來新出道林紙，精美而價目反較便宜，是爲國貨改良完善之先鋒，無論同行用戶，均皆稱許；（二）本廠所出道林紙、書圖紙、月份牌紙、吸水紙，以及各種出品，貨均有樣本，歡迎取閱；（三）本廠各埠分銷處地點：各種輕磅重磅貨品紙，南京美大紙號，鑄字所訂，漢口同塑紙號，濟南駿大華行，寗波泰和紙行，常州美新紙號，比較書面紙，律備有印刷。 ZA6388

## 鳴謝中國船舶保險聯合會賠款迅速

逕啓者：敝公司景隆輪船在厦門口外大胆山地方觸礁後，屢經設法營救，未能脫險，損失之大，不可言喩。幸曾向華安、聯保、肇泰、寗紹、先施、太平、聯泰、永寗、海上等九家公司所合組之中國船舶保險聯合會保有船身險洋六萬元，經向該會請求賠款，當蒙按照保額立即全數賠訖，足見該會辦事敏捷，信用可靠。敝公司具領之餘，實爲感激，敬特登報鳴謝，並爲我航商界之欲保險者告焉。

恒康輪船股份有限公司啓

## 鳴謝永安人壽保險公司賠款

氏夫孫家法於去年由曹滸君介紹向永安人壽保險公司投保壽險洋二千五百元，保費付過一次，不料於本年一月一日病故於滬寓，報公司後，即照章賠償，並無留難，足見該公司誠實可靠，資本雄厚，氏家遭此不幸，得以維持，感激之餘，謹登報端，聊申謝忱。

孫鄧氏謹啓

## 上海大江南記飯店贈送天蟾舞台戲券啓事

本飯店茲值全部油漆，煥然一新，並改革水汀，氣充足，以酬顧客雅意，房價八折，並贈送天蟾舞台戲券，本飯店自建六層大廈，房間寬大，地點適中，交通便利，被褥整潔，冷熱水汀，電話設備完全，……電話總機九四一〇八轉接各部 地址漢口路（即三馬路）天津路口

## 惟善山莊催領寄柩

各寄柩家屬鑒：冬至汛近，務希前來領歸安葬，逾期由本山莊代埋，將來認領起遷，勢必多番跋涉，幸弗自悞，除分函通知外，特再登報週知。

## 平漢鐵路清理欠薪委員會通告第八號

查本會前爲補塡欠薪調查表，補行登記舊券，另案限期清理，業經本會第三十七次會議議決，准以四個月爲限，凡未經登記及欠薪各項請求，統歸入此次另案併同辦理，其手續應由本人向原服務處所聲請，照塡欠薪表送會，或函致本會，其起訖日期，自廿三年十一月十六日起，至廿四年三月十五日止，與第七號通告同，逾期無論任何原因，概不受理，除分函各處外，合亟登報通告，凡欠薪有關之在職及離職各員工，暨死亡員工之遺族，一體知照，幸勿因循再誤，自甘放棄爲要。此佈。

中華民國二十三年十一月二十三日

---

## 爲蔣委員長新頒禁令事啓

虞洽卿 聞蘭亭 孫梅堂 袁履登 方椒伯 沈棆邨

### 蔣委員長查禁毒品令全文：

（一）嗎啡高根海洛因及其化合物或配合而成之紅白等丸均爲烈性毒品（二）製造或運輸烈性毒品者死刑（三）販賣或意圖販賣而持有烈性毒品者死刑或無期徒刑（四）意圖營利爲人施打嗎啡或設所供人吸用烈性毒品者死刑（五）吸食或使用烈性毒品限期內未戒絕或戒絕後復吸食或使用者死刑（六）吸食或使用烈性毒品者限期內應投戒（七）公務員包庇或縱容他人違犯本條例各條之罪者死刑（八）以烈性毒品栽贓陷害他人者死刑（九）第二條至第八條之罪由各省市或該管縣長或軍法官審判之（十）死刑之執行得用槍斃（十一）查獲之烈性毒品應遂犯銷燬（十二）違犯本條例之案得由各地軍政機關查獲送審（十三）……（十四）本條例所未規定者依其他法令之規定（十五）本條例自公佈文到後十日施行（十六）本條例自公佈文到後十日施行（以上各條抄自五月二十九日市公安局佈告）

右爲蔣委員長最近頒佈之查禁毒品令文，嚴厲非常，成癮不拔，即蹈法網。查嗎啡高根海洛因及其他化合而成之紅白丸品質毒烈，其於鴉片，染此嗜好，實足以亡國滅種，然而成癮者往往投院醫治，因無妥善辦法，均視爲畏途，而偷苟安，且現在禁令森嚴，稍一躊躇，性命堪虞，余惘然憫之，爰就余之所知，爲黑籍諸君盡忠實之勸告：本市福人醫院，內外各科，均聘有專門醫師擔任，其中戒煙一科，特聘留德醫學博士「謝其綱」「周吉甫」「朱保良」三君擔任，戒煙及治療各種毒品嗜好，運用最新手術，無論老癮新念，在戒治期中毫無痛苦，戒期三天至五天，費用方面亦極經濟，而最使人信仰者，凡來院戒煙，祗須覓具妥保，俟戒絕後再行付款，以示不欺，倘經濟艱窘，亦可酌減，不予較量，甚望有志戒煙者速去一試，早登光明大道，勿貽後悔也。

## 上海福人醫院

總院極司非而路四十三號 電話二〇八五一
分院法租界八仙橋青年會對面 電話八一四八〇

## 財政部布告 第七十號

查民國十九年關稅短期庫券，民國十九年善後短期庫券，民國十九年捲菸稅庫券，民國十八年賑災公債，民國十八年裁兵公債，國民政府財政部軍需公債，民國二十年金融短期公債，民國十八年關稅公債，均予展期一年，將屆換給之期，而未經請領者，爲數尚多，茲爲顧全持券人利益起見，凡持有上項各債券者，務於附表所列截止日期以前，向上海江西路四五二號中央、中國、交通三銀行換領新券或加給息票，切勿自誤。特此布告。附表

中華民國二十三年十二月六日 財政部長孔祥熙

民國十九年關稅短期庫券等八種庫券換發新券或加給息票展期一年截止日期表

| 債券名稱 | 換發新券或加給息票 | 截止日期 |
|---|---|---|
| 民國十九年關稅短期庫券 | 換發新券 | 民國二十五年一月四日 |
| 民國十八年賑災公債 | 加給息票 | 民國二十五年一月十四日 |
| 國民政府財政部軍需公債 | 加給息票 | 民國二十五年一月二十八日 |
| 民國十九年善後短期庫券 | 換發新券 | 民國二十五年一月九日 |
| 民國十八年關稅公債 | 加給息票 | 民國二十五年一月二十三日 |
| 民國十八年裁兵公債 | 加給息票 | 民國二十五年二月九日 |
| 民國二十年金融短期公債 | 加給息票 | 民國二十五年二月二十三日 |
| 民國十九年捲菸稅庫券 | 換發新券 | 民國二十五年三月三十一日 |

## 江蘇省建設公債基金保管委員會通告一

案查本省水利建設公債，業經省政府委員會議決，並經本會第七次會議議決，辦理結束，除已函知各有關方面外，合行登報通告，再照案撤銷在案。

## 江蘇省建設公債基金保管委員會通告二

案照本省建設公債，自發行至今，共計中籤八次，所有每次中籤及到期應給之本息，均由本省中國、交通、江蘇等銀行代理經付，截至現在止，除第一次第二次中籤及到期本息，已逾三年法定期限，照章作爲無效，不再發給外。查得各持票人，自第三次起至第八次止，尚多未往各行領取，建設公債既由財政廳通告在本年十二月底以前，向財政廳或就地縣政府登記，另行換給在案。茲經本會第三十七次大會決議，凡執有該項中籤本票及到期息票之持票人，在舊有建設公債登記換給期限內，將應得本息，速即就近向中央、中國、交通、江蘇等銀行按票兌領清訖，以資結束，而免自誤，恐未週知，合亟登報通告。

## 江蘇省建設廳建築錫滬路路面工程招標廣告

本廳現擬招標建築錫滬路路面工程，共分七標：（一）自周山濱至自迷蕩橋，（二）自迷蕩橋至嘉涇橋，（三）自嘉涇橋至同家濟橋，計淨長十七公里三百八十四公尺，（四）自同家濟橋至戚浦塘，（五）自戚浦塘至南翔鎮，計淨長六公里九百二十三公尺，（六）（七）自南翔鎮至上海市界河止，計淨長十一公里，以上七標各分爲碎石路面及碎石基石沙路面兩種，凡具有該項工程學識經驗及資本，並領有本廳登記證書或南京上海兩市工務局甲種登記證書之營造廠號，均可帶同登記證書，於十二月十三日起至十二月十五日止，每日下午三時，在本廳第二科領取圖樣標單等件，每標隨繳圖樣費五元（投標與否概不發還），投標前並須隨繳投標保證金每標洋一千元（如不得標憑據發還），照章任投一標或數標均可，特此通告。 ZA5114

## 上海市公用局購買汽油招標通告第二一二號

查本局公共汽車管理處自二十四年一月一日起至十二月三十一日止，需用汽油約二百萬加侖，茲特招商投標供給，凡有願供給者，可自十二月十日起至十二月十五日止，在本局辦公時間內，隨時向本局第一科繳納押標費十元，領取標單及合同底稿等件，於十二月十九日下午二時將標單封固，附同化驗單投入本局指定之標箱內，即行當衆開標，得標者應於開標後三日內至本局簽訂合同，其不得標者可於開標後一星期內憑收據向本局領回押標費，但此次得標並不以標價最低者爲標準，本局且有不接受任何標之權，特此通告。

## 南京市政府購料審核委員會招標通告

爲通告事：茲爲工務局招商承製鐵水管二千一百五十公噸，尺凡屬本國廠家如願承辦者，請至本會繳納登記費二元，領取章程標單及說明書，所有標價須用火漆固封，於十二月十五日上午九時以前投送本會，即於同日上午十時在市府大禮堂當衆開標，特此通告。

## 上海市衛生局招商投標承運滬南滬北兩區垃圾通告

查本市滬南滬北兩區垃圾，茲因原包商期限將滿，另行招商投標包運，如欲承運者，可先至市中心區本局取閱章程，依章辦理投標手續，於二十三年十二月十七日上午十時來局投標，俟投標畢，即當衆開標，特此通告。

## 江海關爲奉令規定運銷國外之柴布告 第一四零六號

爲奉財政部關務署令，凡出口之柴，照稅則從量征稅超過值百抽五者，應從價值百抽五征稅，作爲暫行救濟辦法等因。奉此，自本年十二月十日起，凡運銷國外之柴，應仍按出口稅則第一五二號稅率每百公斤國幣一角核計，所征稅款超過從價百分之五者，暫按從價百分之五征稅。惟在國內各口運銷之柴，應仍按轉口稅則該項稅率征稅。仰各商人等一體週知。特此布告。

中華民國二十三年十二月十日 監督唐海安 稅務司伯樂德

## 中央陸軍軍官學校贈送佩劍延期通告

本校長贈送高等教育班第一期及第二兩期總隊軍官訓練班之學員生佩劍每人一把，原定於十一月十五日起至十二月十五日止，各帶文憑來本校經理處領取，茲因各學員生或在前方剿匪，或駐防各處，未能如期領取，特延期一月，至二十四年一月十五日止，過期不發，特此通告。 ZA5666

## 建設委員會招考普通工程及事務實習人員

（一）試別及額數：（甲）機電工程八人（乙）土木工程十五人（丙）鐵路管理十五人（丁）會計十人（戊）事務二十二人
（二）資格：年齡十八歲至三十歲，高中畢業或具有同等學力，得有證明書者
（三）科目：（專門）機電工程，土木工程，鐵路管理，經濟學，會計學（普通）國文，初級英文，數學，常識，口試（以上爲普通科，一律應試）（鐵路管理門）工商管理，經濟學（會計門）簿記及會計，經濟大意（事務門）公文
（四）待遇：取錄後分發本會及所屬電廠鐵路實習，半年期滿，以成績爲準，給薪三十元至五十元，實習期滿，即任副站長或副車長，或其他爲副監工，事務員，司事，練習生之類
（五）報名：二寸半身最近相片一張，報名費一元，自十二月二十日至二十五日截止
（六）試期：二十四年一月二十日至二十一日
（七）保證：取錄後具保證書，考試地點另行通知

## 軍政部軍需學校招考第八期學生班

▲名額：男生七十名 ▲報考資格：（一）高中或相當學校畢業者（二）年齡在十八歲以上至二十五歲以內者 ▲報名要件：（1）畢業證書（2）最近四寸半身相片三張（3）報名費二元 ▲考試科目：（1）黨義（2）國文（3）數學（4）本國地理歷史（5）理化（6）英文 ▲報名日期及地點：自二十三年十二月二十五日起，至二十四年一月五日止；南京在本校，北平在本校特別學員班同時舉行 ▲考試日期：二十四年一月十日 ▲口試及體格檢查 ▲榜示地點：南京本校，北平 ▲待遇：（甲）修學期內，除書籍、糧服、文具、雜品由校分別給與或貸與外，每名每月發給津貼洋四元（乙）畢業後，由軍政部分發各部隊及軍事機關見習任用。

## 申報月刊社叢書第五種

# 一年來中國經濟概況

再版出書 一冊四角

本書係中國經濟情報社錢俊瑞房福安姜君辰諸君特爲本社編撰，對於過去一年中之中國金融貿易工業農業罷工失業各部門均有客觀綜合的敍述，不但爲研究經濟問題者所必備，凡欲明瞭中國最近之經濟實況者亦不可不讀，業已再版出書，以應社會之需要。

上海漢口路申報特種發行部

# 冬令應用幾種香品

## 一品香

有比芝蘭芬芳的香韻，和羊脂細膩的質地，敷在皮膚上，一切都能令人滿意，確爲現代最優良的美容品，

**美容霜** 發行多年 瓶裝散賣 著名香品 定價公道 大瓶三角半 磅瓶七角半 小瓶二角半 散賣每磅四角

**星球牌純蜜** 保護皮膚 常用適宜 預防凍瘃 星球純蜜

上海及各埠 五洲大藥房發行

救星 胃病

# 胃鑰（片）（汁）

胃鑰爲治一切胃病之良藥，凡肝胃氣痛，翻胃吐嘔，胸膈痞滿，胃寒胃火，面黃肌瘦，肚腹飽脹，饜不思食，服後立能百病消除

「片」大瓶一元 小瓶五角
「汁」每瓶一元

本藥房藥品書均訂有經理章程函索即寄

上海四馬路 中西大藥房發行

# 贈「金針療病奇書」一萬册

無論何種病症，輕者一次而愈，重則五六次卽愈，可稱萬病一針，手術簡便，學習甚易，毋須服藥治病，不費分文，凡我仕女宜各人手一編，函索附郵五分……江蘇無錫南門中國鍼灸社

# 萬國偵查所

偵查弊端 探聽行蹤 關於婚姻 蒙委一一誠見上 川路一號 搜羅證據 設計保護 或夫婦間 服務嚴守秘密 四樓電話一九八九四 代收賬款 地產經租 調查等項 所址如

# 克寧乳粉足以省費之三大理由

（一）一磅克寧乳粉。可調成四「瓜特」鮮乳。試比較每一「瓜特」之費用。

（二）克寧乳粉。有需要時，方冲調之。或一杯，或一「加侖」，悉如君意。毫無虛耗。

（三）用克寧乳粉。則乳量之供給。可以受君統制。

尊府應用最好購五磅大罐用之一月試看所省如何

注意—調乳粉時。切宜如法。乳粉務須撒於水之上面。

各食品店各大藥房均有出售 上海南京路 美商吉時洋行總批發 （十四甲）

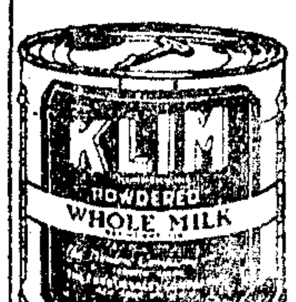


Borden's Quality

克寧KLIM 美國出品

樣品贈券 奉上郵票二角請卽惠寄克寧乳粉一樣罐爲荷此上 上海郵箱五〇四號吉時洋行克寧樣品部 姓名 地址 （申）


## 時評

### 五中全會開幕

廷

五中全會已於昨日開幕於首都。距前次四中全會之召集。適將一年。此一年中。國際形勢雖日見緊張。而國內政局則漸趨安謐。閩建事件於四中全會召集之頃。已告結束。邊孫馬衝突。亦卽平定。各方領袖。多能體認其本身所處之地位。相與開誠以維護此多難之國家。餘如廢除苛雜之進行。教育方針之釐訂。交通建設之孟晉。皆可供國人之稱述。而引爲國難期內差可安慰之事。實最近盤踞東南一帶之赤匪。痛遭征勦狼狽西竄。已成彊末。今後所應注意者。僅在匪區如何善後一事。設無水旱天災之蹂躪。則今年可謂爲國難發生以後比較最平穩之一年。亦可謂爲開始着手整理內政之一年。五中全會適在此年末召集。與會者得聚精會神。從容商榷今後救亡圖存之大計。而尤可喜者。西南方面諸領袖。自經王孫兩氏赴港接洽商榷之後。聞亦識認一致團結之必要。而表示諒解之意。則此次五中全會之召集。實全國一致奮起救國以奠國家不拔之基之關鍵也。

吾人固始終不信中國將從此一蹶不振。吾人亦不信我全國上下始終無奮發有爲勵精圖治之誠意與決心。故今次會議。吾人亦甚抱樂觀之期望。且聞今次出席人數之踴躍。已超過於以前各屆之人數。而各委提案。不尙空言而注重於汪蔣二氏之感電。此尤足見人人抱有實事求是之決心。不欲以疏闊空洞之議論爲議場之點綴也。感電首謂「今日救國之道。莫要於統一。而實現統一。端在乎和平」。斯固國人一致之主張。必無任何異議者。至若以均權制爲劃分中央與地方權限之最高原則。明定於中山先生之建國大綱。今後欲在分權與集權之二種趨向下求一折衷至當之道。亦舍此莫屬。實行均權制之具體辦法。業有感電所述之五項建議。簡括扼要。站在中央軍政負責者之立場。作此輪廓鮮明之共同宜言。其意義之重大。尤非文字所得而包羅。苟各委在討論感電之頃。能依此建議而預籌實行之方式與步驟。以謀和平統一的精神與手腕。消滅各種現實的阻礙。則斯會成就。必有超越於歷屆會議之上者。至憲法爲國家根本大法。自須早日完成手續。以便將來國民大會通過後實施。則數年來準備結束訓政實行民治之志願。亦可由是而達到。蔣委員長言。苟能以過去對於勦共之一致的心理。用之於救國。敢信任何危急之國家。無不可由我民衆一致之心理爲之挽救。斯言想各中委深具同心。和平統一之機。卽在乎是。斯又吾人所引領期待者也。

# 新加坡間諜案 日人將驅逐出境

## 若干日人現被看管 日人住所仍在抄查 海軍操演嚴守秘密

◉新加坡 新加坡今日滿佈被遏之興奮空氣、因日來所傳日人間諜一事、一切正式消息已經一種半官式之檢查禁止發表、湯瑪斯總督請求報界立刻停止記載此事、當地長官亦各緘口不言、惟今日搜查日人寓所之事仍復進行、並有若干日人已被警署看管準備驅逐出境、惟官場雖嚴守秘密、一般人則以爲警署會探得有間諜欲得新加坡防務之秘密消息、最重要者爲東北方面海空軍根據地及陸軍發展之計劃云、（九日國民電）

◉新加坡 英國海軍操演定於星期四在此間舉行、內容嚴守秘密、與操演有關之計畫及消息、將於操演時通知當地居民、現在則因間諜案甚囂塵上、遂一無所聞、英國戰艦驅逐艦巡洋艦及飛機將參加海陸軍演習、以試驗最近擴大之新加坡要塞防務、此項操演旨在測驗海陸軍力能否應付敵人之襲擊、新加坡居民則以操演在卽及間諜案尤未結束、大有草木皆兵之概、警察及其他當局偵查日本間諜亦諱莫如深、（十日國民電）

## 美海軍年報 軍艦仍須駐華

［華盛頓］海軍部調遣處長史丹萊提督今日發表截至一九三四年六月三十日止之年報、其中頗注重美國亞洲艦隊一年來之狀況及成績、史提督謂美國軍艦仍有駐在中國之必要、對於普通海軍問題、則主張各艦隊仍應駐於現在各地、並稱增加海軍人員非常重要、現在新艦方在添造之中、需有幹練人員庶敷支配云、史氏之年報係直接遞呈海軍部長史璜生、再由史部長轉呈羅斯福總統及參院海軍委員會、（九日國民電）

## 奧漢路 向英定購材料

［倫敦］中政府購料委員會爲粵漢鐵路在英定購鐵路用具、某公司承包各種器具、價值五千鎊、又採棟三座、值四萬一千五百鎊、此外尙有他物、該委員會不久尙須在英國繼續採購、（十日路透電）

## 法決拒付美債

［巴黎］國務會議於今晨開會、討論關於對美戰債等問題、當經決定對美戰債仍保持前政府所採取之立場、恒不照付、不管部閣員赫禮歐宣稱、謂彼對於解決戰債問題、仍信守彼以前之主張云、（十日哈瓦斯電）


# 中法大藥房

冬季大廉價 特別大贈品

十二月一日起 本埠分店同時舉行 購貨一元卽有贈品

艾羅補腦汁　艾羅療肺藥　羅威麥精魚肝血　九造眞正血　雙獅牌牛肉汁濃鷄汁　美容潤膚孩兒面　精裝孩兒面

寧神安腦 化痰止咳 滋發補肺 生精補血 壯元補體 粉質雪花 嫩霜

贈品優待辦法

▲購貨一元以上 贈雙獅花露水 或龍虎牙粉……
▲購貨二元以上 贈玫瑰香蜜 或象牌牙膏……
▲購貨三元以上 贈小孩兒面……
▲購貨五元以上 贈精裝孩兒面……
▲購貨八元以上 贈大家庭藥……
▲購貨十元以上 贈明星頭水……
▲購貨廿元以上 贈天鵝頭水 或……
▲購貨滿洋五元 加送精美一套
▲憑本藥房發票 欵一曲 附郵二分 免費贈送
▲廉價期內 配方八折 贈品照送


# 英代表排解奏功 中歐大局和緩

## 南斯拉夫停止驅逐匈僑 國聯請匈牙利再行調查

［日內瓦］南斯拉夫匈牙利問題今日頗樂觀、兩國邦交近日緊張已極、現悉調和方案已在進行中、聞將勸令匈牙利重行調查若干官吏鼓勵南斯拉夫恐怖黨事、如犯罪屬實、應予懲治、雖法國爲南斯担夫張目、而意國爲匈牙利後援、但日內瓦法意二國代表現有良好之諒解、此爲時局中最有希望之特點、至於英國中立當然無疑問、衆料英代表艾登將被舉爲公判員、今日午後法外長賴伐爾以建議文送請國聯考慮、該文長六十頁、主張規定捕逃藪之權利、及政治犯之處理辦法、並主張設立國際法庭、處理礙及國際關係之政治罪行、（十日路透電）

◉貝爾格勒 南斯拉夫內務大臣賴齊志今日下令、驅逐匈僑之舉必須立卽停止、卽寓南准許狀期滿者亦不得加以驅逐、據謂匈僑之被逐者大都由於地方官實施取締外僑條例熱心過度所致、據日內瓦路透訪員電稱、南斯拉夫政府停止驅逐匈僑已使緊張之局勢爲之緩和、南政府取此行動、英掌璽大臣艾登昨在國聯行政院會議告誡之言必與有力、（九日路透電）

## 英法意 草擬調解辦法

### 兩派意見漸趨一致

［日內瓦］英代表艾登今日在此與意代表阿洛西及匈牙利外長康雅晤談良久、晚間艾登復與法外長賴伐爾及捷克外長皮尼士聚餐、英法司法專家亦在集議、南斯拉夫代表與其協約國之代表今日午後亦同訪法外長賴伐爾、語以時局吃緊情形、英法意三國代表團刻正草擬一種決議案、此項決議案可爲南斯拉夫匈牙利爭執大致決定者、艾登將爲南斯拉夫匈牙利問題之國聯報告員、時局似稍轉佳、現已趨向一種了解之第一步、艾登將於明日與各方面繼續談話、

●各國對於現局現分兩派、法國願國聯卽作決議、深以爭端延日愈久、危險愈甚、蓋不幸之事變或將使意國捲入漩渦也、英國主張見機行事、並反對使國聯匆遽作決、惟南斯拉夫·捷克·羅馬尼亞之代表無一願接受英代表之忠告、衆料明日國聯行政院開會時、羅馬尼亞外相蒂杜萊斯科將發激昂之演說、行政會昨延會至明日午後三時十五分、俾各代表互相談話、以緩和微近熱烈之空氣、

聞南斯拉夫政府要求於決議案中提及匈牙利若干官員之責任、而不欲與匈政府與匈牙利全國爲難、並已隱示、南政府如不能遂此願望、則將撤回對國聯之請願、而將與匈牙斷絕一切關係、以求滿意、同時小協約國與巴爾幹協約國對於昨日國聯行政院會議之演說、均表示不滿、彼等均覺國聯行政院完全漠視南斯拉夫政府備忘錄中所提之證據、對馬賽血案僅僅作譴責之空談、不能平息衆憤、（九日路透電）

## 英法商定 決議草案三點

### 當可爲各方接受

［日內瓦］自南斯拉夫與匈牙利之爭端向國聯行政院提出後、解決頗爲困難、近日各方面人士多抱悲觀、然自昨日法國外長賴伐爾與英國掌璽大臣艾登會商後、「形勢顯已趨於和緩、一般人相信艾登已接受法國所提決議草案三要點、此三要點對於南斯拉夫所提要求、當可予以滿足、卽（一）以普泛詞語指責恐怖主義、（二）援引國聯會盟約第十條、申明會員國負有尊重並保持各會員國領土完整、及政治獨立之義務、（三）由匈牙利重行開始偵查馬賽暗殺案責任所在、以上各要點聞已由英法及小協商各國代表昨夜商得同意、「現須徵求同意者、僅意大利與匈牙利而已、因此艾登業於今晨與意匈兩國代表會商、幷於午刻赴賴伐爾寓所、賴伐爾亦卽召集小協商各國代表、共同討論、（十日哈瓦斯電）

［日內瓦］聞國聯行政院將舉派小委員會考量法外長賴伐爾提出之建議文、據現情觀之、寬恕被控任何人之最高權、將在國聯之掌握中、（十日路透電）

## 法外長主張 訂立國際公約

### 取締恐怖主義

［日內瓦］本日法外長賴伐爾與希臘·南斯拉夫·意大利·英國·及捷克代表陸續晤談、尙未商得能使匈牙利及南斯拉夫可以承認之解決辦法、賴氏熱烈援助南斯拉夫、並極力主張訂立國際上取締恐怖行爲之辦法、俾馬賽發生之一類案件不致再度發生、英意代表與賴伐爾同意、以爲關於馬賽案應先求得一種可爲關係國所接受之解決辦法、然後再由行政院加以討論、在未得到此種解決辦法之前、以不繼續討論爲宜、蓋公開討論徒亂人意、於事無濟也、惟三大國雖已同意如此辦理、而行政院其他會員亦必徵取同意、尤以羅馬尼亞外長蒂杜樓斯哥爲要、緣七日行政院第一次討論馬賽案時、蒂氏曾要求將匈牙利對南國申請書之復文、提出討論、予以反駁、並謂在反駁匈牙利復文以前、此次辯論不能結束也、行政院原定明日午前舉行會議、業已延至午後矣、此外賴伐爾又對各國代表說明、必須於最短期間覓得良善之解決辦法、如遷延不決、則人心失望、關係方面將以國聯會爲不可恃、而自求解決之道、如是則大亂起矣、目下安危繫於一髮、策略上稍有不愼、或一時之疏解、皆足破壞歐洲之和平、吾人於此不能不千萬審愼云云、（九日哈瓦斯電）

## 國聯討論 懲處恐怖公約

### 罪犯交國際法庭審理

［日內瓦］國聯會行政院本日午後開會、繼續討論南斯拉夫與匈牙利之爭端時、主席葡萄牙代表華斯貢賽洛斯將宣讀法國政府備忘錄、名爲「締結國際公約、以懲處一切政治的恐怖主義犯罪行爲之基礎」、凡屬謀害國家元首·政府首領·政治會議會員、及企圖破壞鐵道、公共建築、及船舶之恐怖行動、必須加以懲處、並規定凡屬圖謀或宣傳此種恐怖行動之團體亦在懲處之列、此項公約、當依照一九二九年懲處僞造貨幣之國際公約所定辦法、將違犯者提付國際刑事法院審理之、此項法院、共設推事五人、遇有違犯公約情事時、始行開庭、此外公約內並規定罪犯引渡制度·保證護照·及身份證明書之正確可靠、與夫簽約國發覺準備犯罪行動、謀在外國領土行施者、應卽將其所得消息詳細通知有關國家、國際聯合會並須建議各會員國在引渡條約中、允將政治的暗殺罪包括在內、蓋以現行各種引渡條約、對於政治的暗殺罪犯不許引渡故也、（十日哈瓦斯電）

［日內瓦］昨日國聯會行政院舉行會議之時、法外長賴伐爾曾發表演說、大意分爲三點、（一）匈牙利若干官廳牽涉馬賽兇案、應使其負責、（二）請匈牙利政府重行正式調查、（三）從速研究一種公約草案、將「各國容留政治犯之權利」予以規定、現已根據此意、草擬決議案、夜深時、聞國際方面人士言、南斯拉夫代表團對於此項決議草案或有接受之可能、惟不幸意大利及匈牙利兩國代表團反對此案、聞明日將繼續進行談話、（九日哈瓦斯電）

## 南斯拉夫 不致退出國聯

### 但將撤回駐匈公使

［日內瓦］南斯拉夫外長葉夫的區今日與國聯行政院人士私人談話、聲稱、如匈牙利不因馬賽慘案而受懲戒、則南斯拉夫或將不得已而退出國聯云、（九日國民電）

［日內瓦］路透訪員今日探悉、外傳南斯拉夫向國聯提出之要求、如不能償願、則擬退出國聯之說、毫無根據、惟南國殊重視南匈間之爭案、已聲明其至小之要求、並宣布如此項要求、不能遂意、則擬撤回向國聯提出之請願、而另取其他途徑以償其願、其意蓋謂將與匈國斷絕外交與經濟關係、停止邊界之交通、甚至將撤回駐匈京之公使也、（十日路透電）

## 歐戰退伍軍人 促進法意妥協

### 法國海軍部長參加大會

◉翡諾亞 意法兩國歐戰參戰軍人在此間舉行友誼性質之集會、法國海軍部長庇特利特來參加、法國駐意大使尙伯爾及兩國要人亦皆列席、先由意國官目衆議員德爾克羅斯發表簡短演說、謂意法兩國關係到若克告成、則不僅兩國受惠、抑亦全世界之幸也云云、繼由庇特利演說、謂「意法兩國間以前容有誤會之處、現則已歸消散、法國之自由保守主義從此可與意國之民主主義和諧互存、則以兩國皆以民族爲神聖不可侵犯之目標、正與古代羅馬之以共和國幸福爲無上法律初無二致故也」、庇氏繼述及法國外長賴伐爾行將來意一事、謂渠爲海軍部長、而賴氏則爲外交當局、故法意携手之事、應由賴氏任之、庇氏嗣將法意兩國民族在古羅馬時代、及文藝復興時代及法國大革命時代所成事業予以申述、最後謂「法國最初以爲汎繫主義、僅係一種政治方式、而不知實係與意國民族性質相適應之社會更新方式也」（九日哈瓦斯電）

## 法國名作家 評論法德關係

### 主張退伍軍人設聯合會

［巴黎］法國名作家羅曼氏在小日報發表一文、論及法國之外交新政策及德法之關係、謂目前緊張局勢之和緩、實因法外長之更動所致、前外長巴爾都之政策、鮮敏而危險、致使全歐陷於恐怖、如彼尙在、則一切戰備均將加緊進行、賴伐爾外長則頭腦冷靜、頗有可取之處、羅曼氏對於退伍軍人之行動極表贊揚、謂彼等實爲改善德法關係、及解決薩爾問題之中堅、深盼兩國之退伍軍人能組織一聯合委員會、以維護兩國之安寧云云、（十日國民電）

## 諾貝爾和平獎金

### 安琪爾獲上屆獎金 漢德森榮膺

◉沃斯樂 本屆諾貝爾和平獎金現已給予軍縮會議主席漢德森、而上屆和平獎金則補給英國名作家安琪爾、以彼等會爲軍縮及和平努力也、今日舉行給獎禮時、榮膺醫學獎金之美國人霍普爾及得文學獎金之意大利人畢蘭德韶亦列席、惟獲化學獎之伍萊氏則缺席、本屆物理學獎金並未發給、（十日國民電）

◉沃斯樂 一九三三年與一九三四年諾貝爾和平獎金、均贈給英人、一九三三年之獎金約七千鎊、贈予著名作家與演講家安格爾爵士、一九三四年者、則贈予前外相現任國際軍縮會會長漢德森、漢德森另獲一九三三年卡尼哥之和平獎金二千餘鎊、二人之獲獎、早在人意料中、故消息傳出後、衆並不驚異、按安格爾爵士、初在美國西部各州經營畜牧並採礦業、後入新聞界、遂獲國際聲譽、一九二九年至一九三一年、任工黨國會議員、一九三一年獲爵士之封號、著作甚富、多關於經濟政治者、爵士蓋已爲公認之經濟專家、且以政治評論家著聞、漢德森久爲工黨柱石之一、一九二四年麥唐納組織第一次工黨政府時漢德森爲麥氏心腹之一、遂任外相、一九三一年目下之舉國一致政府成立時、因與麥氏政見不合、遂相分離、軍縮會組成後、被舉爲會長、任職至今、奔走和平、不遺餘力、漢德森初爲紐開塞爾城勞勃特台菲森公司工廠之翻型者、後爲工團中著名領袖、一九〇三年被舉爲國會議員、（十日路透電）

# 兜安氏馳名藥膏

一切皮病請用

兜安氏馳名藥膏為專治瘡癬疥濕疹痔瘡蟲咬等最有效驗之藥膏治愈之人數計千萬雖重性之疤無不治愈此膏純用貴重藥料製成功能殺菌拔毒奏效神速且愈後不留疤痕尤為衆所不及誠家庭藥庫中不可缺少之藥品

各埠藥房均有出售　上海江西路四八九號兜安氏西藥公司

沙眼特效藥

# 特樂固明

家家宜備

統治沙眼紅眼爛眼迎風流淚羞光夜盲以及種種眼疾功能止癢定痛消炎明目殺菌退腫最靈效最安全

本外埠各大藥房均有出售

# 催眠術

免費贈成功實驗錄

催眠術得秘本指導，在家練習十日必定成功，可以演出無數奇蹟。如調劑情感，戒絕嗜好，治療百病，改換頭腦，偵探秘密，自吐口供，遠感他人，失戀復合，制敵決勝，占測物價，涵養精神等類。關於遊戲如假死，飛頭，亡魂，幽會，圓光，透視，無索自綁，好人成攤，水變美酒，紙化金銀，縮地談心等類。茲免費分贈此種成功實驗錄，附圖無數，無人不達成功目的。有志研究，請來信索取，并有心靈叢書目錄奉贈。

上海靜安寺路中斜橋路四十二號　心靈科學書局

特40乙

# 女界寶

女界至寶　飯後一粒　經調血旺　婦科妙劑　滋陰療虛　補養身體　健美可期　遠近馳名

# 月月紅

婦女生理　經閉經少　服月月紅　凡是經病　月有紅潮　肝鬱成癆　最為靈效　一吃就好

五洲藥房發行　上海及各地支店均售

## 伊拉克與波斯 邊界爭執問題

交國聯處理

◉波斯京城　伊拉克政府向國聯會請求「處理伊拉克與波斯之邊界爭執問題」、波斯人士聞訊頗為鎮靜、僉謂波斯政府當依波斯應有權利之範圍、並遵照國際公法之各項原則而行動云（十日哈瓦斯電）

## 捷克加入法俄協約

〔巴黎〕法外長賴伐爾與蘇俄外長李維諾夫曾於本月五日簽訂協定、相約在東歐互助公約談判進行期間、彼此不訂立「雙方協定」、頃小巴黎人報接獲可靠消息、謂捷克現已參加此項協定、藉以表示其參加東歐互助公約之志願、對於雙方協定、凡足以妨礙該公約之趨勢者、均皆拒不簽訂云、（十日哈瓦斯電）

## 南次郎繼菱刈 任關東軍司令

兼駐偽國大使　定本月十九日離東京赴任

〔東京〕今晨十時、南大將與岡田首相晉宮、岡田侍立、日皇任南大將為關東軍司令官・駐滿大使・兼關東廳長官、日軍部稱此次之調動、係定期之更動、惟來信因駐滿日警同盟辭職反對改革駐滿機關所致、南大將為九一八變當時之陸相、滿變之元兇、今次接任此職、為各方面所特別注意者、為岡田內閣成立當時、海軍艦隊派迫政府宣布廢海約、南大將與此派合作、棄其調和派之舊衣裳、竟被擬為繼任首相、致為元老重臣所忌、今次出任司令官、似為榮轉、實為敬遠云、（十日華聯社電）

〔東京〕駐滿機關之改革、決定年內實施、陸軍當局與政府日來考慮人選、今日上午十時南次郎大將業經被任關東軍司令官兼駐滿大使兼關東廳長官、實行駐滿機關之改革後、關東長官自然消滅、故變為關東軍司令與駐滿大使之二位一體、聞南大將將於十九日離東京赴任、至對滿事務局總裁定由林陸相兼任、其次長人選、現任資源局總務部長松井春生最有力、陸軍當局擬推關東軍司令部第二課長原田熊吉大佐為總務課長、又在滿行政事務局長（即關東局長）由外務省方面物色人物、（十日日聯電）

〔東京〕在滿機構改正及其他官規勅令、將經十一日之閣議後諮詢樞府、因政府要望急遽實施、故樞府將於南關東軍司令官十九日由東京出發前急遽通過、俾可公佈、（十日電通電）

## 日議會閉幕

政友會內訌三派對立

〔東京〕第六十六臨時議會昨日完畢、是日今晨十一時在貴族院舉行閉幕式、日皇未臨席、各閣員兩院議長均著禮服出席、岡田首相捧讀日皇詔語、十一時五分散、（十日日聯電）

〔東京〕政友會定於十日舉行議員大會、協議統制黨部問題、並決定方針、將於普通議會傾其全力以免重演臨時議會之失敗、政友會表面雖呈平靜狀態、然其內面有極複雜之內訌、即臨時議會開會以前、因進行政民提携運動未見大破綻、然議會中幹部提出緊急動議之方法、極為拙劣、從來與鈴木派不即不離態度之舊政友會派、完全與鈴木派離開其感情之不合、遂使床次派乘機活動、現在最堪注目者為久原派之舉動、久原自政民聯合說發生後、逐漸擴大其勢力、認今次動議問題、為鳩山派欲打倒久原勢力之策謀、因此兩派感情愈形惡化、政友會鈴木派、久原派、舊政友派・三者對立、統一問題能否實現、頗屬疑問、（三日日聯電）

## 日駐俄大使 太田有辭職說

中東路問題繼續交涉　日本向俄使提示新案

〔東京〕太田駐俄大使之歸國、謂係治療牙患、但因有辭意、故外務當局將懇請返任、不得已時傳將以駐比利時大使有田八郎繼任、（十日電通電）

〔東京〕中東路讓渡交涉、因日本付款及蘇俄從業員退職金之支付方法等數點、尚未解決、故今日下午二時三十分優烈尼夫大使至外務省訪問廣田外相、進行交涉未解決諸點、（十日電通電）

〔東京〕廣田外相關於中東路交涉、對於保證付款支付物資價格問題等、已獲得日本方面之具體案、故今日下午二時十五分與優烈尼夫大使會見、面交最後之新提案、其要綱如下、㈠避免日本銀行間接受等煩瑣之方法、帝國政府以下之公文交付蘇俄政府「關於支付代價之規定、日本政府保證完全履行、」㈡支付物資時若價格協定未成立、則設調停委員、日滿各一名、蘇俄二名、又優烈尼夫大使即電莫斯科請示、但年內恐難成立協定、（十日電通電）

## 德募冬賑成績

全國人民慷慨解囊　五小時內立成巨款

〔柏林〕今日為德國「全國團結日」、慶祝之惟一方法、則為盛大之街頭募捐、以作全國冬賑之用、內閣閣員、各界要人、舞台名伶、電影明星等、俱親自攜帶募捐箱四出捐募、據公報稱、是日募捐成績殊屬滿意、計共得三百五十萬馬克、其中以小捐款如五十芬尼者屬大多數云、今日下午希特勒元首特延見宣傳部部長戈培爾氏、聽取冬賑捐款報告、戈培爾稱、捐款結果之優良、實出於預料之外、全國人民俱感覺切身痛苦、故肯慷慨輸將、立成鉅款云、今日捐款時間以五小時為限、以此較之歐戰以前德國富庶之日、齊伯林捐款繼續五年之久、亦不及今日五小時所得之一倍、可見今日人民之團結、實勝於以前多多也、再以區域而論、則柏林一城獨得二十萬馬克、個人募款之最鉅者為國家銀行總裁許赫德氏之四萬馬克、彼會站立於證劵交易所之門首、經紀人見之者莫不慨然傾囊云、普魯士總理戈林及宣傳部長戈培爾二人均曾攜箱往來步行於柏林最大之廣衢、共得一萬二千馬克云、（九日國民電）

## 薩爾德籍人 舉行民衆大會

參加者四萬人

◉薩爾布魯根　今日此處復舉行民衆大會、參加者有德國前綫份子四萬餘人、德國前綫自決運動領袖勃羅克氏當衆演說、「稱薩爾民衆已一致表示擁護德國宗邦」、並一致愛戴希特勒氏云、勃氏繼復警告全場聽衆、應隨防陰謀破壞者活動、凡屬德籍之薩爾人民俱應謹守秩序、免致自貽伊戚、繼復有總工會領袖基弗爾氏演說、代表薩爾人民向國聯三人委員會及該會委員長阿樂西氏表示謝忱、稱彼等為薩爾問題而備嘗辛苦、惟一九三五年一月十三日之民衆投票、勢將推翻凡爾賽條文中最不平允之一、而恢復德國在薩爾之主權云、甚弗爾後復對於新組織之天主教黨會之活動大為抨擊、並指出此等團體實係强烈反基督教之宣傳組織所主持者云、（九日國民電）

## 俄法簽訂商約

法商長離俄返巴黎

〔莫斯科〕蘇聯對外貿易委員長羅森戈爾士、與法商部長瑪爾商陶磋商結果、今日簽訂條款一種、規定雙方應從事談判、以便簽訂結長期商務及航運協定、該項條款羅列各項基本規則、規定一九三四年一月十一日蘇法所訂臨時商約應準此修正、同時說明雙方互願推進兩國之經濟關係與貿易、瑪氏今日由蘇聯人民委員長莫洛托夫接見、聞即離此返巴黎、（九日塔斯電）

## 意國統制外匯

◉羅馬　政府所頒佈關於財政之新命令、乃國內外匯形勢嚴重之又一表示、意國商人頗為不滿、尤以北部實業區域為甚、在過去三月內、意國已喪失金準備一千三百五十萬鎊、致意大利銀行之金準備現已減至法定百分四十之限度、政府乃諭令意國出口貨物所售得之外幣、必須送交全國外匯機關、並諭令與人將其所有之國外債券呈交政府、換取意幣、刻正組織一委員會、以統制意國出口貨之價格、但目前尚未限制黄金之出入、（九日路透社電）

## 日陸軍人員大調動

〔東京〕陸軍定期更動訂於十日發出命令、此次升級者計百四十人、其更動者六百人、茲錄其主要者如左、陸軍大將關東軍司令官菱刈隆調任軍事參議官、陸軍大將軍事參議官南次郎調任關東軍司令官、陸軍少將第九師團司令部附田中稔、調任旅順要塞司令官、陸軍少將步兵第十二旅團長吉村懍調任第九師團司令部附、陸軍少將第廿師團司令部附佐伯清一調任第十二旅團長、陸軍少將岡村寧次調任參謀本部附、陸軍少將侍從武官河岸文三郎調任兵器本廠附、陸軍少將對馬要塞司令官高橋勘二調任第十二師團司令部附、（十日日聯電）

## 美開始大檢舉 破獲販毒機關

獲犯七百五十餘人

◉美國瑪麗蘭州巴爾的摩爾城　聯邦偵緝處現在全國舉行麻醉品總檢舉、進行迅速、殊可驚人、按此次檢舉、乃係七年來調查之結果、一九二七年美國第一次發見大規模之麻醉品販賣事件發起、以後機續偵查、迄未停頓、此次大檢舉自巴爾的摩爾城開始、在全國各大城同時舉行、結果販賣麻醉品之罪犯、業已緝獲者七百五十餘人、其中婦女一百七十八人、就地點而論、則在波士頓緝獲者二十人、紐約三十四人、費城三十八人、巴爾的摩爾三十一人、阿脫蘭泰城二十四人、紐阿萊盞城四十三人、奈斯維拉城三十七人、狄脫洛雅城四十五人、支加哥二百人、明納波里斯城六十一人、甘薩斯城一百十七人、聖安多尼城四十一人、丹佛爾城十人、西雅圖十九人、舊金山四十三人、警察奮獲販賣麻醉品罪犯所用密碼、因而查明販賣機關、「密碼稱海洛英為「白袍」、稱鴉片為「黑袍」、販毒機關出售麻醉品每盎斯價八十美元、繳獲抄獲麻醉品為數甚鉅、其總値尚無從估計、（九日哈瓦斯電）

〔華盛頓〕政府軍警現復捕販賣毒物之人、截至今日止、共捕獲七百六十五人、大都為小販、許多要犯仍未就逮、據軍警言、法院對於有癮者處罰甚輕、致難收肅清之功、此種罰欵、間有為販毒團所代付者、蓋該團視此種付款、僅為一種營業稅也、（十日路透電）

## 澳飛行家 葬身太平洋

搜尋軍艦駛回原地

◉火奴魯魯　澳飛行家烏爾姆與同伴兩人、近由美國加洲沃克倫飛往澳洲、在飛近火奴魯魯時、遇險降落海中、發出求救無綫電、經軍艦與其他船隻在海中尋覓五日、毫無蹤跡、各軍艦今日均已駛回原泊之地、想該三人必已葬身巨浸、（十日路透電）

## 法國離婚統計

五十年來

〔巴黎〕法國實行離婚法以來、今已五十年矣、據司法部統計、此五十年間法國法院准予離異者共七十二萬二千八百六十六起、其種種情節有得而言者如次、㈠夫婦以起初五年最易涉於離異、㈡訴請離婚者、妻每較夫為多、㈢離婚原因、虐待居首、淫亂其次、㈣巴黎不復成為英美士女離婚所、㈤法國離婚之事與日俱增　惟歐戰時暫停、按法國離婚法係一八八四年七月正式頒布、至該年九月間始實施後、數月內離婚案成立者即有一千六百五十七起、至一八八五年增至四千二百二十三起、一八八七年增至五千七百九十七起、一九一二年竟達一萬六千七百二十三起、惟於歐洲大戰期內、離婚案大減、一九一五年祇一千九百五十二起、但至一九一九年又激增至一萬九千四百六十五起、此後即有增無減、一九三一年遂二萬八千五百零五起、縱觀五十年來之統計、繁華甲天下之巴黎離婚亦最盛行云、（十日國民電）


# 清血解毒

內服良劑

# 哈蘭士六零六聖藥

主治　花柳病　骨痛病　皮膚病　婦科病　兒科病

注意　本藥因確具實效銷數甚廣市上假冒影戲頗多購時請指定「哈蘭士」免被矇混

各埠各大藥房均有出售

上海四馬路太和大藥房發行


## 故宮理事會議

對盜換案已有決議

〔南京〕故宮理事會十日下午五時在行政院開第四次理事會、到蔡元培・王世杰・羅家倫・王正廷・張繼・傅汝霖・傅斯年・褚民誼・馬衡・對於盜換案、已有決議、即呈中央核辦、（十日專電）

## 首都厲行禁烟

肅清烟毒宣傳週之意義

〔南京〕十日晨、京市府紀念週、秘書長魏璉報告首都烟禁問題、謂市府所籌設之臨時戒烟醫院、自七日起、至九日止、三日內已成立四處、㈠市立戒烟醫院、㈡鼓樓衛生事務所湖北分所、㈢市立傳染病醫院、㈣鄧府山救濟院新屋、本日可成立者、有二處、㈠仁育堂、㈡信府河小學、尚待商讓房屋日內即可成立者、有二處、㈠朝天宮、㈡古林寺、以上八處每次共可收容烟民約三千人左右、賴並報告肅清烟毒宣傳週之意、又謂、當五中全會開幕之後、舉行首都肅清烟毒宣傳週、實有一重大意義、希望中央當局當機力斷、規定一永久不易之原則、禁止全國各級政府、在任何環境下、以鴉片為稅收之來源、則全國毒禍方可剷除、國家危難方可挽救、（十日專電）

〔南京〕禁烟會某員估計、京市有烟癖者約七千餘人、僅佔全人口百分之一、以視川滇吸烟分子、尚為少數、肅清較易、關於烟民處刑問題、因烟民本身已成為廢人、未始不可處以極刑、惟以人數過多、不忍不教而誅、故決先用強迫方法、勸令禁絕、以啟自新之路、如勸戒後、發現再犯者、則市府定有更嚴厲之制裁、其方法現正在討論中、（十日專電）

〔南京〕首都厲行禁烟、將舉行肅清烟毒宣傳週、新運會市黨部市政府日內將會商進行辦法、（十日中央社電）

〔南京〕首都組織肅清烟毒委員會、設立臨時戒烟醫院等、經費擬定十萬元、籌款組主任孔祥熙、允即由財部撥發、（十日專電）

## 英波商約談判

▲華沙特訊　波蘭現踏進緊張商業交涉之時期、與許多國家締結新商約之會談、業已復始、最初復始者為英波商約交涉、英國在波蘭國外貿易中所佔之地位甚為重要、去年一年中英國向波蘭所購之貨、共值波幣一千五百萬、即波蘭出口總數百分之一九・二、德國以百分之一七・五居次、與國以百分之五・八居第三、此次英國在波蘭國外貿易中所佔之重要性、對於目前交涉有重要之經濟影響、最近如英國在波蘭市場上投資之增加、對於此項交涉尤有重大勢力、在一九三一年與一九三四年間、波蘭向英國成立三次借款、即一九三一年之電話借款、一九三三年與一九三四年之鐵路借款、比較觀之、此項借款之數目一次較一次增加、而利息則漸次減低、一九三一年之借款為五五〇・〇〇〇英鎊、利息六釐二、一九三三年之借款達二・〇〇〇・〇〇〇英鎊、利息六釐四、一九三四年之借款則達五・〇〇〇・〇〇〇英鎊、利息六釐五、此外英國資本亦投於其他波蘭之實業中、如糖・木材・保險・與銀行等、波蘭對於英國乃一負債國也、同時彼由英國購進者較英國由彼購進者為少、因此其債務可由其出超彌補、故英國更能明瞭波蘭經濟情形之健全、因其運至債權國之貨品、足以抵補其對於該債權國之債務、此項意見為英國最有勢力之政治家以及經濟家所公認、雖則一部份英人對於英波現存之關係抱懷疑之態度、然波蘭對於英國貿易之出超、當能在此次商約會談中獲得良好之注意也、

## 津八里台 日飛機場竣工

孫潤宇與日領交涉中

〔天津〕日在津南開八里台建築飛機場、已完全竣工、場內建有宏敞之木庫、外包鐵葉、形似飛機格納庫及汽油站、測度該格納庫可容飛機二十四架至三十六架、場內并堅有飛機降落標識、此案交涉、頃津市新任市長張廷諤正派顧問孫潤宇與津日總領事談判中、又該飛機場通我南開大道、日方竟督工闢築馬路一條、長達數里、（十日專電）

## 義院口一帶 發現大股土匪

公安隊協同民團堵截

〔天津〕臨榆縣屬義院口・城子峪一帶、九日忽發現土匪三百餘名、全副武裝、并携有機關槍數挺、聲言將攻進口裏就食、石門寨各界及柳江煤礦附近、慌駭萬分、山海關公安隊長姚振東、已率隊協民團數百往堵截、并在邊墙一帶佈防、（十日專電）

## 日驅逐艦 四艘駛抵秦島

〔天津〕日第三艦隊驅逐艦第二十六隊栗・母・葦等四艘、九日晨由旅順駛至秦皇島、泊小碼頭外、水兵登陸、游行參觀、并有一部軍官到海陽鎮、測量地形、十日早方駛往芝罘、（十日專電）

## 濟南續獲 偽抗日軍餘黨

〔濟南〕今秋在濟破獲之偽民衆抗日救國軍朱振棠等、已判監禁、當時韓電蔣報告、蔣頒嘉獎、並令緝捕餘黨、最近偽總指揮遊仁孝、又在商埠土山街十四號設立機關活動、仍用益民公司名義、以股票代委任、例如萬元股票為師長、五千元為旅長、事為特別偵探隊聞息、今早一點將偽師長王樹德捕獲、搜出股票甚多、王供稱尚有參謀長法棠恒及其子法毅、在大明湖畔鐵公祠活動、又往捕獲、法又供遊仁孝代表王振秋丁居正及王樹德所委招募委員吳虎臣均捕獲、嗣又在商埠新市場、捕獲其黨羽孫傳祥・康有田・據供在濟活動者除偽代表任天祝回河間原籍外、餘已一網打盡、現押軍法處（十日專電）

## 漢警部規定 保護日僑辦法

〔漢口〕漢警部規定、保護日僑辦法四項、十日函日領查照、凡日僑官憲公闢至日租界以外、須先通知派警隨從、以便妥為保護、（十日專電）

## 皖省府 向五銀行借款

昨在蕪簽訂合同

〔蕪湖〕皖省府向中央等五銀行、借款一百二十萬元、十日在蕪簽訂合同、年內付款八十萬元、其餘明春付給、（十日專電）

## 粵路火車互撞

〔香港〕十日晨八時半、粵路由新街南下第一次客車、與北行車在西村站相撞、傷司機及乘客二十八人、（十日專電）

## 廈僑務局成立

〔廈門〕廈僑務局十日成立、設升平路、分總務・指導・交際三股、（十日專電）

## 行政院今下午開例會

〔南京〕行政院一九零次例會、原定十一晨開、因五中全會開會、汪院長及各部會長、均須出席大會、改下午舉行、聞將討論改組浙江省政府問題、（十日專電）

## 邵力子電賀 李宗仁部勦匪勝利

〔南京〕陝主席邵力子來京、出席五中全會、接李宗仁電告、勦匪勝利、邵當即復電云、南寧李總司令德鄰兄勛鑒、奉電欣悉貴部堵擊殘匪、迭獲勝利、積年匪禍、得告蕩平、奇勳偉績、舉國欽遲、肅電復賀、祇頌捷綏、（十日專電）

〔廣州〕桂林桂軍司令部今日來電報稱、桂軍在桂黔邊界興安地方激戰後、俘共匪三千名、又稱、共匪由黔省西竄者、原有七萬名以上、今僅存四萬名、若輩仍圖取道黔境入川云、（十日路透社電）

## 粵商會請放行 江海關所扣粵米

〔南京〕廣州市商會呈行政院、粵省本年旱災、食糧缺乏、為調劑民食、乃以粵省土米運滬出售購麥、藉資調劑、抵滬後、乃被江海關扣留、不但有碍民食、且不利農商、懇予轉令立即放行、行政院交財政部查核辦理、（十日專電）

## 沈鴻烈離京返青

〔南京〕青島市長沈鴻烈、十日晚乘車返青、沈云、青島發行公債一百五十萬元、手續已完備、僅待立法院審查通過、即可發行、該公債之支配、專用之於文化經濟事業、並擬多用於農村經濟方面、（十日專電）

## 蒙會委員張必果就職

〔南京〕蒙藏會委員張必果、原係川著後督辦公署秘書長、此次隨劉湘來京、十日到會正式就職、石青陽夜歡宴、（十日中央社電）

## 日領須磨訪唐有壬

〔南京〕日本駐京總領事須磨、十日下午五點、赴外部訪次長唐有壬、談半小時辭出、（十日專電）

## 京市糧食米源暢旺

〔南京〕市府息、大勝關稅卡、皖省府已於日前撤銷、此後本市糧食進口、當無阻難、日來米源亦見暢旺、米價可望逐步回跌、（十日專電）

## 鹽政討論會提倡精鹽

〔南京〕鹽政討論會為推銷精鹽宣傳、擬定鹽的問題徵答、凡應徵者、贈兌鹽券、嘗試精鹽、（十日專電）

## 義國駐華 第一任大使啓程來華

〔南京〕義國駐華第一任大使考亞谷諾、八日向我駐義使館通知、並辭行、定十五乘康特羅沙號來華、明年一月七日到滬、（十日專電）

## 各路捐機定期命名

〔南京〕鐵部准全國航空建設會函稱、指撥新可塞機六架、為各路捐機、定十六日在京舉行聯合命名典禮、該部已電各路、推派高級員司一人工人一人、代表各該路全體員工、屆期來京參加、（十日專電）

嗘士牙梘（又名勃士牙膏）
Gibbs Dentifrice

人人愛用
英國嗘士牙梘具有四大特點
（一）芬芳宜人又能消毒
（二）潔齒神速兼暢呼吸
（三）鋁盒裝盛攜帶便利
（四）質細而堅可用兩月
以故各地士女。無不愛用。
君宜今日即購一盒。
各大藥房 百貨公司 洋廣貨店 均有出售
中國經理 寶生洋行 上海海能路十號 （一）

香港 天壽堂姑嫂丸
治婦女經病 赤白帶 不育
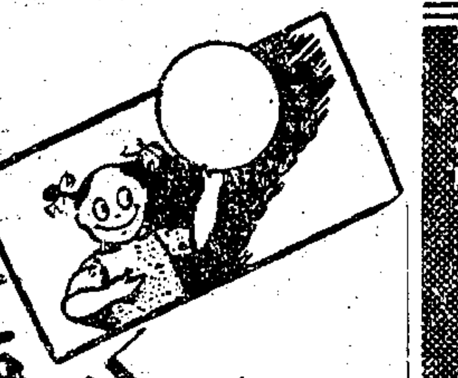
海狗鞭健腎丸
男子腎虛第一
中外各大公司藥房商店均有代理

鎖精固髓 奪天造化 如用藥 天誅地滅
趙濟倉 長命補腎電
本品係濟倉氏心血結晶提取貴重國藥人參鹿茸等及童牛童鞭腎臟精華監製而成專治腎虧遺滑腎萎早洩誤犯手淫發育不全見色妄動生殖無能房事過度腦弱失眠腰酸背痛子嗣絕望等症家庭幸福端賴……可思議之奇效每瓶五角特製一元……無錫馬路中山路中和安令行，蘇州石路濟南緯三路張與子●總發行所上海英租界貴州路寧波路口濟倉與藥廠啓
王道國藥 補力雄偉 每瓶五角 買二送一

醫師 黃益壽 專割包皮過長
包皮過長之害
本醫師之特長
阻礙發育 甚者影響生育 積藏污垢 發炎發臭 每易發炎腐爛 更易染白濁下疳 引起手淫 遺精早洩 精神衰弱 大礙健康 一經割除 有益衛生性能生育 故宜早割
（一）本醫師割下包皮已積滿十八大瓶經驗豐富手術精熟 （二）割去之包皮長短適度無太多太少之弊 （三）無痛苦 （四）割時保證無痛苦剎時立可行動作事 （五）割後亦不流血痊癒迅速此外無需常用藥……
●並治花柳遺精早洩陽萎●時間九至六時星期日照常……二樓

衛生試驗所化驗◎農商部給狀發獎 最先發行◎特效靈藥
痔瘡
打倒一切……掛羊頭賣狗肉
治痔之藥自本所發行以來·仿冒影戤名目萬千·究其實際能奏效斷根者·百不獲一·此皆掛羊頭賣狗肉欺世牟利·無益於患者也·痔科專家朱藻祚醫士·治痔數十年·本經驗之所得·首先發明
化痔神丸 痔瘡斷根散
經政府化驗立獎·為治痔之聖藥·無論新久內外痔……
分銷處◎南京武定橋油坊巷善興隆 廣州靖海路利生西安大街 漢口江漢路 外埠函購寄費每盒加一角
上海英租界貴州路寧波路口 同仁藥所

## 國際商業電訊

### ——十二月十日路透社特約商情電——

#### 金銀

▲倫敦金價 今（十日）縮去三便士半、而為一百四十先令四便士半、

▲倫敦銀價 今（十日）開市跌落一二五、現貨為二十四便士半、期貨為二十四便士六二五、午前印度與中國售出、投機家則於價落時購進、市況平靜、

▲芒特里銀 今日銀市、價格稍低、交易亦淸、

#### 滙兌

▲英美 倫敦外滙市場、今晨穩定、英美匯兌開盤、價為四元九角四分七五、較星期六日美英收盤高一二五、午時漲起五六二五、達四元九角五分三一二五、後回跌一二五、至四元九角五分一八七五、而為最近價格、又美金一元、合英金四先令四六六、

▲英法 開盤高起六磅音、十一時又漲六磅音、而達七五佛郎一五、後趨穩定、直至發電時止、此價未有變動、

▲美英 紐約外滙市場、美英滙兌開盤、價為四元九角五分二五、較上次收盤漲六二五、後英鎊疲弱、價為四元九角四分八七五、比開盤低三七五、

#### 棉麥

▲美棉 今日棉花開盤穩定、利物浦買進、散戶稍有買供、市價微漲、但以今日晨、市況甚為淸淡、一九三五年政府棉花程序、大約不包括借款在內、庶使滙棉椺、可鼓勵出口貿易、

▲美麥 麥市穩靜、較為鬆動、

▲英棉 利物浦棉市、今晨沉寂、午後一時、五月期價為六·六八 與星期日價同、

▲英麥 利物浦麥市、今日亦形沉靜、五月期價未動、仍為五先令五便士六二五

#### 橡皮

▲倫敦 今晨市況平靜、午時四月六月期成交價格為六便士五六二五、較星期六日收盤低〇六二五、

▲紐約 今（十日）橡皮市況淸淡、交易不多、

#### 證券

▲紐約 今（十日）開盤前、有利於市況之因素、為㊀據鋼業報稱、上週鋼廠工作增至其生產力百分之三十、且有續增之象、㊁十一月份通用汽車之銷數、使人滿意、㊂近來未有重要反動之徵象、㊃若干股票之漲風、不久可望復作、而不利於市況之因素、則為歐洲政局不寧、使人波盪、今日證券開盤、市況稍見活動、價格參差、但漲落限於零數、商人仍待新推進力、預料市況仍無大發展、茲將紐約證券市價列左、

| | 七日收盤 | 今日開盤 | 十時四十分 |
|---|---|---|---|
| 美國冶金 | 三七·三七五 | — | [illegible] |
| 阿朋汽車 | 二六·〇〇〇 | — | — |
| 紐約煤氣 | 二三·〇〇〇 | — | 二三·三一二 |
| 杜邦顏料 | 九八·五〇〇 | — | 九八·五〇〇 |
| 酒廠股票 | 八·一二五 | 八·一二五 | 八·一二五 |
| 通用汽車 | 三二·七五〇 | 三二·六二五 | 三二·六二五 |
| 國際電話電報 | 九·〇〇〇 | — | 八·八七五 |
| 奇和電影 | 三六·五〇〇 | 三六·三七五 | 三六·六二五 |
| 孟高華百貨 | 二九·五〇〇 | — | 二九·七五〇 |
| 國民蒸汽廠 | 二八·〇〇〇 | 二七·七五〇 | 二七·八七五 |
| 紐約中央鐵路 | 二二·〇〇〇 | — | 二一·七五〇 |
| 紐遜煤油 | 四二·〇〇〇 | — | 四一·六二五 |
| 美國鋼鐵 | 三八·〇〇〇 | 三七·七五 | 三七·七五 |

▲紐約物品市價

| | 七日收盤 | 今日開盤 | 十時十分 | 十時廿分 | 十時卅分 | 十時四十分 |
|---|---|---|---|---|---|---|
| 三月期棉花 | 一二·五四〇 | 一二·五六〇 | …… | 一二·五七 | 一二·五七 | 一二·五四 |
| 七月期棉花 | 一二·四八〇 | 一二·五〇〇 | …… | 一二·五〇 | 一二·五一 | 一二·五〇 |
| 三月期芒特里銀市 | 五四·九〇〇 | 五四·六五〇 | …… | 五四·六五 | 五四·六五 | 五四·六五 |
| 五月期芒特里銀市 | 五五·五五〇 | 五五·三五〇 | …… | 五五·三五 | 五五·三五 | 五五·三五 |
| 三月期橡皮 | 一三·五四 | 一三·三五〇 | …… | 一三·五七 | 一三·五七 | 一三·五九 |
| 七月期橡皮 | 一三·七一 | 一三·六七〇 | …… | 一三·六八 | 一三·六七 | 一三·六八 |
| 五月期芝加哥小麥 | 一〇三·一二五 | 一〇三·八七五 | …… | …… | …… | …… |
| 七月期芝加哥小麥 | 九六·六二五 | 九六·二五〇 | …… | …… | …… | …… |
| 五月期溫尼佩小麥 | 八四·一〇〇 | 八四·六二五 | …… | …… | …… | …… |
| 五月期芝加哥雜糧 | 九〇·〇〇〇 | 八九·七五〇 | …… | …… | …… | …… |
| 五月期紐約絲價 | 一·三〇 | …… | …… | …… | 一·二九五 | 一·二九五 |

## 外交部新聘顧問

【南京】外交部昨聘前執政府秘書長梁鴻志及前司法行政部次長鄭天錫、為該部顧問、又司法行政部昨亦聘鄭天錫為該部顧問、（十日專電）

## 冀平劃界今再商談

【南京】冀平劃界問題、內部前日召集雙方代表會商、雙方意見相距甚遠、故未有決定、今部將於十一日重行召集、以謀根本解決、該部將提出折衷案、供雙方參考、（十日中央社電）

## 陝甘川聯絡公路 經委會計劃

【南京】陝甘川聯絡公路、經委會擬具計劃、就甘肅省計劃與修之甘川公路路綫、加以變更、與陝省之西漢路相銜接於略陽、再由略陽經甯羌至四川之廣元、此項擬議、該會曾函陝甘兩省府、徵求意見、經會以該路在軍事上、有相當價値及關係陝甘川三省交通甚鉅、派測量隊測勘路綫、本月初開始工作、工欵方面、經委會担任十分之四、甘省担任十分之六、如路綫決定經過陝省、則所餘十分之六、由陝甘兩省分担、（十日專電）

## 空軍黨部執監委宣誓

【南京】空軍特黨部執監委員周至柔·曹寶淸·黃秉衡·蔣堅忍·徐鴻荊等、十日在中央黨部行宣誓禮、褚民誼監誓、並致詞周答詞、（十日中央社電）

## 內政部 修正生死統計規則

【南京】內部以市生死統計暫行規則、有不適用處、近加修正、九日分咨各市辦理、限明年一月一律更換、（十日中央社電）

## 蒙政會提倡蒙古林牧

【南京】蒙政會為提倡及改進蒙古林業及畜牧起見、擬在所轄各盟旗、各設國林牧場一所、俟經費有着、即可逐步實現、（十日中央社電）

## 劉峙談豫省政軍近況

【南京】劉峙談、豫境治安甚固、僅南城有少數殘匪、短期內可全肅淸、豫農村除西華扶溝數縣、因水災歉收、餘均收成尚佳、至洛鄭汴市政建設、辦理頗有成效、全省財政極力推行審計制度、前次蔣委員長來豫視察、目睹豫政上軌道、深蒙嘉勉、本人定日內晉謁蔣委員長·汪院長、報告豫軍政近況、俟全會閉幕後返汴、（十日中央社電）

## 中央農業所 製表調查合作事業

【南京】實業部中央農業實驗所、為明瞭各縣合作事業之進行概況、促進銀行界向鄉村貸款起見、近擬訂合作事業調查表一種、頒二十二省一千七百餘縣、代為查塡、以資統計、（十日中央社電）

## 駐土使館印章鑄就

【南京】國府鑄就駐土耳其公使館大印及公使官章、已發交外部、日內轉交賀耀組、（十日中央社電）

## 限制娶外籍婦女辦法

【南京】外交前奉令限制使館人員娶外籍婦女辦法、經專員研究、當遵政院原旨、擬細則數條簽核、須由外長交參事秘書處、加簽意見、并由唐有壬核示、外籍婦女國籍決定及登記時、應注意事、審議甚詳、日內可核定、即令外部及駐外使館遵行、（十日中央社電）

## 蘇財廳召集 江南各縣會計會議

【鎭江】蘇財廳十日晨、召集江南各縣會計主任、聆取各該縣報告會計工作近況及如何討論改進各縣收支方法、（十日專電）

## 洛陽商場大火

◉【洛陽】洛陽商場今夜十二時失火、勢甚兇猛、焚燒達百餘家、損失未計、（九日中央社電）

## 平市救國捐聯會 所購五機定期命名

【北平】平市救國捐聯合會所購之弗力脫練習機五架、定本月二十八前飛平命名、現擬定為北平第一二三四五號、並規定舉行命名典禮時、擬改用百歲以外之老者五人擲瓶、該會正籌備一切、（十日專電）

## 平市府 取締男子敷粉塗脂

【北平】平市積極整飭風化、取締男子敷粉塗脂、市府嚴令遵辦、（十日專電）

## 美兵百餘由秦島抵平

【北平】美兵一百五十名今晚由秦島抵平、下車後入美使館兵營、（十日專電）

## 平浦通車到平誤點

【北平】今晨抵平之平浦通車、過津後因車輛發生障礙、至八時四十九分始抵平、誤點三十分、平瀋上行車亦因之誤點十分鐘、（十日專電）

## 包悅卿返百靈廟

【北平】包悅卿今晨返百靈廟、謁德王、報告韓鳳麟案、並請示駐平各事宜、在廟就擱約十餘日、整理財務組事務、雲德兩王贈蔣良馬百匹、業由各旗選送至廟包、由廟來平時、或一同携來、（十日專電）

【北平】雲德兩王赴京代表補英達賴紹武、前電平謂、已謁蔣、蔣贈蒙政會物件亦領訖、俟京事畢、約五中全會後、隨蕭振瀛返平、（十日專電）

## 戰區商家 請願豁免營業稅

【天津】戰區各縣市商會代表八日集合唐山開會、決定戰區各縣市民生凋敝、商家無力再納營業稅、特舉代表十二名、十日晉京、向財部請願豁免、（十日專電）

## 日滿蒙公司 視察團到唐山視察

【天津】日滿蒙公司視察團一行十二名、由團長山本一郎率領、來唐山視察工廠及各礦、擬留一週後赴遵化·豐潤·然後由玉田轉寗河·盧台·塘沽到津、再由津赴張家口考察後回熱河、該公司設東京、分公司設大阪神戶及瀋陽、為日本拓務省經營東北礦產機關、此次在瀋調查後、復來津調查、（十日專電）

## 津市定期大掃除

【天津】津公安局定十五日起、舉行全市大掃除、張貼標語、派員檢員、宣傳淸潔重要、（十日專電）

## 津市府舉行公民登記

【天津】津市府舉行全市公民登記、定十五日實行、由全市建設辦事處為宣誓機關、各警察分所兼辦登記、全市共設登記處四十六、凡經登記公民、達三十名時、舉行登記宣誓一次、（十日專電）

## 王均奉召入京

【徐州】軍訊、江西剿匪結束、蔣召各將領集京訓示、王均奉召十日晚乘平滬通車南下、赴京請訓、（十日專電）

## 軍部派員 到湘勘設被服廠

【長沙】軍政部派軍需設計委員白雲深來湘、勘設被服廠、（十日專電）

## 川東農業將着手調查

【重慶】四川中心農事試驗場、奉善後督辦公署令、組農業調查委員會、已訓練練習生十二名、定本月底出發川東三十六縣調查、一年為期、（十日中央社電）

## 接收青島十二週紀念

【青島】今日接收青島十二週紀念、市府所屬各機關一律休假、各界懸旗誌慶、應行典禮、俟市長返青再補行、（十日專電）

## 魯西十縣 行政專員已內定

【濟南】魯西定陶·城武·曹縣·單縣·金鄉·嘉祥·魚台·鄆城·鉅野·鄆城等十縣行政專員、內定由魯西民團指揮王紹堂兼任、各縣政務由專員直接呈省府、增加行政效率、（十日專電）

## 陳培錕携欵赴汀放賑

【福州】陳培錕九日携欵四萬元赴廈轉汀散賑、（十日專電）

## 閩省府頒布漁防辦法

【福州】省府九日頒佈漁防辦法十一條、令水警隊負責保護漁民、（十日專電）

## 駐台日軍參謀長抵廈

【廈門】駐台日軍參謀長桑木少將、自福州乘海澄輪抵廈、十一或十二日回台、（十日專電）

## 駐滬德總領遊安慶

【安慶】駐滬德總領克里拜九日晚偕秘書焦華甫、由滬乘江順輪抵皖觀光、十日晨十時赴省府謁代主席馬凌甫、馬午設宴為克洗塵、（十日專電）

## 何其鞏離皖來滬

【安慶】平政整委兼秘長何其鞏、九日晚乘江順輪赴京轉滬、（十日專電）

## 命令

國民政府十日令 兼駐奧地利國特命全權公使劉崇傑、應免兼職、此令、

國民政府十日令 綏遠省政府委員兼財政廳長蘇體仁、呈請辭職、蘇體仁准免本兼各職、此令、又令、任命李居義為綏遠省政府委員、此令、又令、任命李居義兼綏遠省政府財政廳長、此令、

## 閩南 惠安嚴剷烟苗

——軍隊奉令下鄉督剷——
——晉江縣亦將剷烟苗——

廈門通信、閩南惠安縣人民私種鴉片數萬畝、經省府查明嚴令駐泉閩南剿匪司令部·及惠安縣長·會同嚴厲剷除、剿匪司令蕭敬·惠安縣長楊鈺、當即佈告人民知照、限期自動剷除、逾期即派隊下鄉督剷、剷後復種者、種戶處死刑、鄉長同坐、佈告發出後、乃仍有多數觀望者、縣府因會同駐軍下鄉督剷、據惠安訊、奉令督剷烟苗者、為保安陳團、該團除留一排在塗嶺外、餘悉於十一月十八日開往塘頭區、每日分頭下鄉督剷、十八日、鍾厝·山腰·塘頭·峯尾·郭厝·三陳·施吳王·土坑·蕭厝·下路排一帶鄉民、見軍隊下鄉、多自動剷除、塘頭一區烟苗、不下二萬畝、督剷旬日、始告完竣、該團頃仍以第九連許獄部駐塘頭監督、餘則再開塗嶺輞川兩區、十一月二十七日、向塗嶺附近各鄉督剷、該區內之三鄉·黃田·一帶、恃其崇山峻嶺、紅厝·坑前·歐橫溪·打蛇各鄉、因僻在山間、尚未剷除、陳團第八連、二十九日抵三鄉、第六連到驛坂、均實行督剷、惟輞川區原近縣城、當軍隊下鄉時、不但不剷、且繼續下種、陳團二十九日、派第三連第七連前往、并召輞川區各鄉長開會、聲明奉令嚴厲執行、勿得違抗羅罪、現該區之峯崎·許埭·輞川·社坑·后坑·西山·西厲·南莊·塔埔·劉下·吹厝·甘露·前洋·後潘·東村·社壩·下社·尾頭坑·南庫·下莊·後許·王紗·南魏·前埕·溪尾各鄉、均剷除過半、又東嶺·塗寨·兩區、地處惠東、此次剷烟、係先自惠北着手、故該兩區各鄉、軍隊尙未前往、大抵將輞川·塗嶺·剷竣後、再派隊前往、黃塘區地處惠西、與田船匪連、曾為已伏誅之匪首汪連明·汪漢民·汪雲龍等所踞、歷稱匪藪、民不畏法、民八以來、歷年毒卉遍野、陳團十二月三日、派第四連開往該區、着手督剷、團長陳佩玉、五日亦親赴該區、召集各鄉長會議、準備於半月內剷竣、此惠安剷烟之現況也、閩南除惠安鄉民大量私種鴉片外、晉江縣之金井石獅兩鄉、亦發現烟苗、晉江縣長召各該區長、嚴令限期自動剷除、逾期亦即派軍隊下鄉督剷、（十二月八日）

## 邳匪竄魯南

殘匪被困郭莊 警團嚴防邳北

徐州通訊、邳縣居徐屬之東北、與魯境毘連、當劉桂堂匪部竄擾魯東時、七師部隊曾在邳北設防、厥後劉匪北竄、軍隊復員、而地方匪徒、流轉結合、漸成大股、又以地當蘇北邊、鄙接壤魯南、遊匪易於潛滋、銅山區行政督察專員兼保安司令王德溥、此次巡視徐東、感於邳匪之猖獗、乃作大規模之督剿、除調銅山睢甯兩縣保衛隊到邳、與邳縣保衛隊協剿而外、又電調駐防宿遷之省保安隊第一團一營來邳、集中兵力、加以臨時編制、王氏坐鎭邳縣督剿、並組織剿匪協進會、懸賞緝拿匪首、限期肅淸、邳南第三區之蘇塘營一帶、及小劉莊郭莊等處、均有百人左右之大桿匪徒、各隊會擊、先將蘇塘營之股匪擊潰、旋將餘匪困於郭莊、乘夜寨圩越水逃竄、各團隊追擊、打落肉票甚多、銅睢兩邑保衛隊回防、省保安隊留防邳南、剿正組織民間自衛武力、王以睢甯縣長秦傑人、辦理保甲、著有成效、呈省與邳縣長費公俠對調、並令每保居民備有槍枝者、編組一支隊、支隊長由保長兼任、每鄉編一聯隊、聯隊長由鄉長兼任、每區編一區隊、區隊長由區長兼任、全縣區隊長由縣長兼任、編組復施以簡單之軍事訓練、邳南之匪解決後、復由邳縣警團力量、出發進剿、匪徒多已分竄魯南之嶧縣沂水·郯城等處、王澤霖致魯主席韓復榘請為協剿、韓復電稱、已電令駐防魯南之李旅前往截擊、現邳北亦由警團設防、以備夾擊、王於昨日返徐、留參謀長李福振在邳指揮、俟在徐事畢、再行赴邳視察、俾完成地方之自衛力量、使匪患不再滋長、（九日）

## 廣州市西大火

如意坊市塲盡一炬 焚店戶百五十餘家

廣州通信、廣州市黃沙如意坊、位於市西、商場繁盛、但尚未開闢馬路、鋪戶鱗次櫛比、邇來風高物燥、該坊門牌一百四十號祥棧鐵器雜貨店、於本月二日上午二時二十分鐘、因店後遺落火種、致兆焚如、是晚適因北風凜冽、虎虎有聲、風助火勢、霎時間、遂成燎原、火頭四起、全市救火機馳往灌救、因街道狹隘、救火車未能迫近、祇由遠處吸河水遠射、故火勢猛烈、且各店戶建築物多屬木料、易於引火、撲滅愈難、消防隊一方開拆火路、以殺火勢、一方營救難民出險、是時紅光燭天、哭聲震地、情形至為淒慘、且火塲蔓延甚廣、不可嚮邇、各輕便救火車等於杯水車薪、無濟於事、後由河面救火艦用管注水撲火、擾攘亘四小時、至天明六時、火燄始滅、然如意坊全部市塲、已成一片焦土、計共焚去舖戶一百五十餘家、附近舟子茅寮被焚者亦有數十戶、岸旁船艇被火者七八十艘、查被焚店戶、計由黃沙警區段內雙數門牌第五十二號起、至一百六十二號止、共五十七家、單數門牌自四十五號起、至一百五十九號止、共五十八家、另附號門牌者七家、合共一百二十二家、就中商店八十九間、住戶十四間、公共處所一、鵝潭警區段內遭火者共三十一家、兩段店戶共一百五十二家、當火警時、有老弱婦孺因避火、失足溺斃、至陸上被災店戶難民、不下四五百、無家可歸、悲號於朔風雪夜者百餘名、翌日、市內善院、即購備棉衣及糧食、前往散賑、（十二月三日）

## 泰縣導淮私徵畝捐

▲縣民呈請省府制止

江蘇省政府通飭淮域各縣、徵工導淮、原定不給工資、工伕每挑土一公方、津貼伙食八分、省令如此、各縣無不遵奉、泰縣縣長兼泰縣導淮徵工協助委員會委員長張焊、以為省定公方費太低、決定於省給八分之外、再由地方另加工資一角五分、約需十五萬七千五百元、連該會辦公費用、總計約需二十萬元、並經布告按畝徵捐、該縣民衆認為未請省廳核示、私徵畝捐、與孫總理之「義務勞工」、蔣委員長之「民衆每年均有為公服務義務」、及導淮委員會徵工辦理政策違背、近聞公推邑紳黃同、分呈省府財廳、請予制止、

## 蘇州

### 九盜犯解鎭訊辦

蘇城閶門下塘老牌保險家周棣文家（即永明壽險公司）被盜劫一案、事後緝獲之男女案犯錢德華等九名口、邑人張一麐曾代電省方、請予盡法懲辦、以靖盜風、縣府亦以該案發生在軍警林立之地、情節非常重大、擬照軍法處置、呈省請示在案、現縣府已奉省令照准、於十日上午一時、將全案人證解送鎭江警備司令部訊辦、

### 鄉民擊退湖匪

湘城東南四五里處、前（九）日夜十一時、有湖匪二三十人、由洋澄湖方面上岸、明火執杖、蜂擁而至、圖劫附近村莊、爲鄉民瞥見火光、即鳴鑼聚衆、用土槍擊倒一盜、駐防該鎭之保安第二中隊長樊浩、亦聞警率隊馳至、餘盜見勢不佳、始爭先逃去、乃將傷盜獲住、（十日上午解城、訊名徐金高、餘供因傷在腦、勢甚危險、須送院醫治後再行審訊、

## 崑山

### 暴徒夜半殺人放火

縣屬巴城鄉洪家潭村有河南人朱老太、年巳花甲、與伊子明海住居該處、耕種租田、巳十餘年、平日生活足堪溫飽、詎於前晚夜半、忽被鄰村之通州人高老五高被泉等多人、打門而入、任意搜刮、又將朱母子二人、捆綁毆打、朱母受傷、即被勒斃、高等尙為未足、復縱火將房焚燬、住屋三間、頃刻而盡、當起火時、明海身被綁住、經竭力掙扎、始得逃出、朱老太屍身、已燒成木炭、模糊難辨、事後經鄉長錢我生報告公安第五分局、由鮑分局長派警將兇犯高老五高被泉二人拘獲、於昨日派警解送縣府收押、午後章承審員帶同檢驗吏前往驗勘、事主朱明海身受重傷、現投昆山醫院醫治、聞性命頗為危險、

## 無錫

### 荳業恢復九九兌串

無錫米豆雜糧同業、上年以糧價步跌、而捐稅開支、日益加重、原有九扣兌串、不足以資維持、特改為九八四、致引起蚌埠糧商之劇烈反對、經商會出調解、改九八四為九八六、倘如雜糧豆價、超過五元關外、應即恢復九九兌串、錫常兩邑同業、一致遵行、最近蚌埠荳商、以荳市價、逐步增高、早已超過五元、函由商會轉知米豆同業、要求維持原議、恢復九九兌扣、米豆雜糧同業公會接到通知後、即行召集同業會議、並徵得武進豆業同意、決定於二十四年一月一日起、恢復九九兌串、仍以蚌埠南北河豆為限、其餘不在此例、

### 毆斃胞弟兇犯就逮

西門外棚下西五救火會門前河下漁船戶王全寶、（於上月間與胞兄王全生、因營業爭執、以致互毆、全寶受傷過重、翌日斃命、全生見巳闖禍、乃畏罪潛逃、當經地方分院檢察處函請縣政府、通飭水陸公安機關及各團隊一體嚴緝在案、昨晨八時許、公安局偵緝隊長錢季鶴、偵悉該兇犯王全生、擬乘江南汽車赴宜興暫避、當即派探員華炳泉、高林等、馳往汽車站、將該犯拘獲、帶局暫押、聽候移解地方分院訊辦、

## 常州

### 毒犯吳中全槍決

武邑縣府前據狀解販賣毒品毒犯吳中全一名、經解送鎭江警備司令部審訊、判處死刑、呈奉南昌行營核准後、發回原縣執行、侯縣長奉令、即於今（十日）日上午十時派警簽提該犯到案、驗明正身、綁赴風坳刑場槍決、

可靠之兒科專藥
嬰孩自己藥片
只因嬰孩自己藥片防治兒童疾病委實可靠所以許多父母依之為保障小孩平安快樂之唯一藥品此種父母為數甚多山西甯武郵局長張椿生君亦其一也
張君來書云『小兒甯生小女寶玲常患發熱食積不眠諸症投以嬰孩自己藥片輒奏神效就予經驗所得此片治療腹痛夜啼以及其他小孩普通各疾均甚有效間嘗喂服且為一有效的安全保障所以予當語內人凡兒女有不適時除嬰孩自己藥片外萬勿亂投他藥伊現亦深信此藥片之功效可靠矣』
嬰孩自己藥片係一種質純味美性和效大之藥餅統治嬰兒及七歲以下之兒童所患胃腸各疾
各埠藥房皆有出售或逕向上海江西路四五一號韋廉士醫生藥局函購每瓶大洋七角六瓶三元五角郵力在內
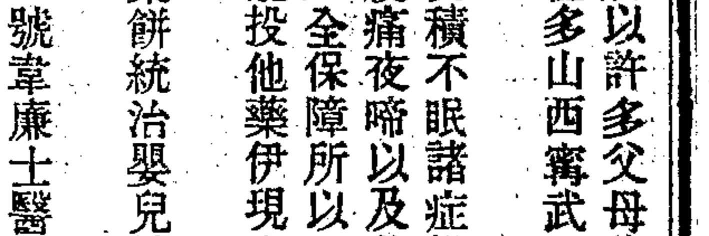

補腎强壯造血劑
# 「腎氣丸」與腎虧之病理

## 腎虧之病理與腎氣丸

[illegible]

## 腎氣丸之歷史的根據

[illegible]

## 腎氣丸之特徵

[illegible]

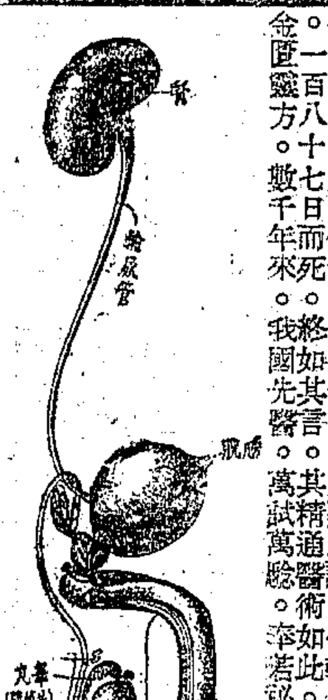


## 腎氣丸之醫治效能

[illegible]

佛光牌改良國產新藥腎氣丸 每瓶服七日洋二元 每料四瓶洋八元

奉贈補腎秘方十萬冊函索卽寄

上海英租界西藏路二十九號 佛慈大藥廠有限公司 電話九〇六三一號 各埠各大藥房均售


# 本市新聞

## 勦匪勝利及五中全會開幕
# 滬各界昨開慶祝大會
### 上午在市商會開會到三千餘人
### 全市懸旗飛機在天空散放傳單
### 汽車百餘輛輪船五艘陸海遊行

中央社云、上海市各代表慶祝勦匪勝利大會、於昨日上午十時、假天后宮橋市商會大禮堂舉行、下午舉行汽車遊行、各界均有代表前往參加、茲誌各情如次、

### 到會代表

昨日慶祝大會到會代表・計市政府陳克成・市黨部邢琬・淞滬警備司令部陶百川・市社會局田和卿・市教育會徐澤予・市農會兪振輝・市商會兪佐庭・第一特區市民聯合會黃漢良・第二特區市民聯合會毛雲・市婦女會林克聰・暨各同業公會職工會・各級學校各級黨部機關團體等代表三千餘人、

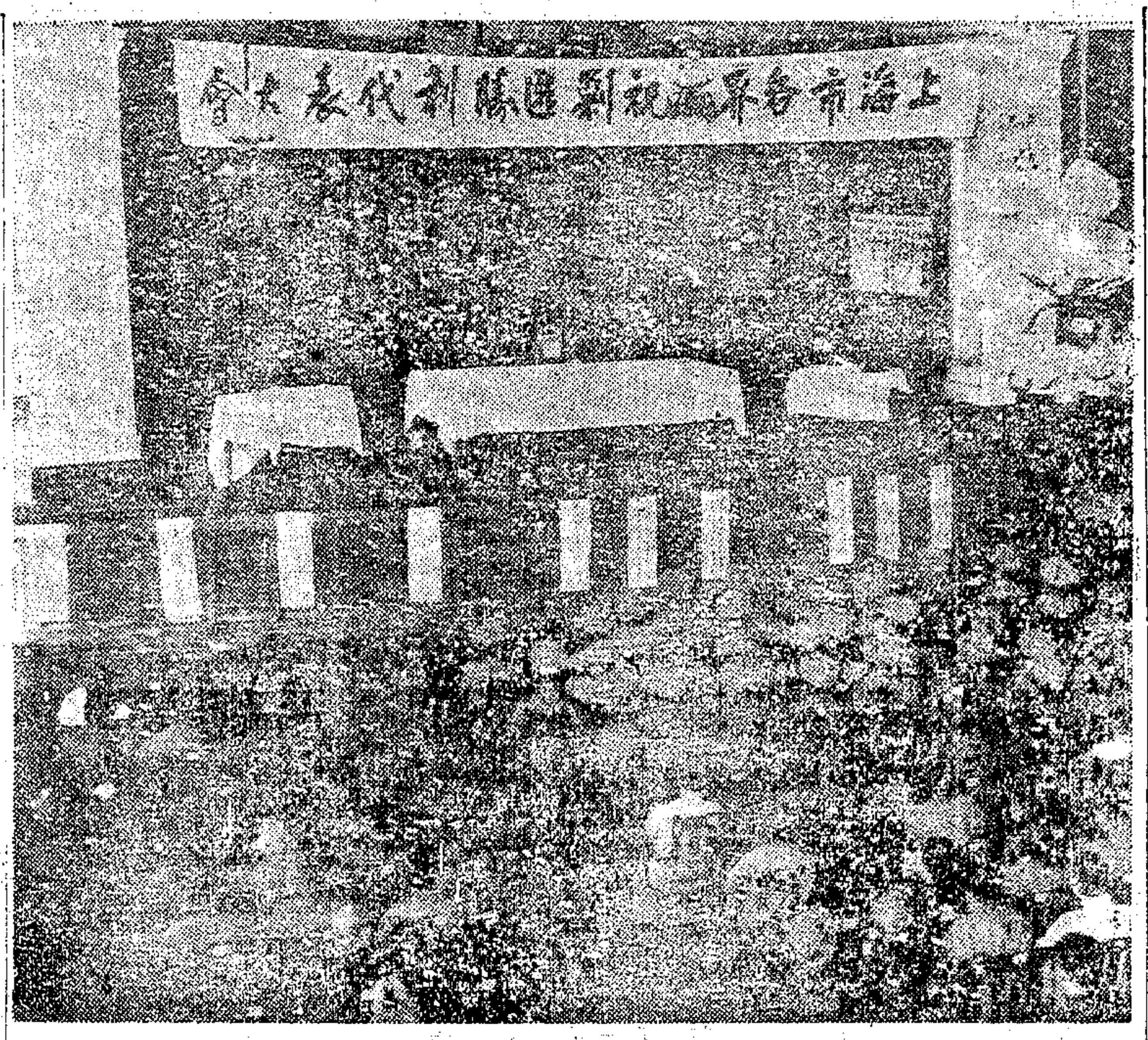


（徐天章攝）

### 邢氏報告

行禮如儀後、首由主席團邢琬報告、略謂、中國國民黨、自統一中國後、對於國家社會建設、本可有充分之發展、但當時環境有難於償願者、究其原因、共匪盤踞、實爲一大障碍、本黨於民國十七年之際、有分共之舉、蓋共黨不獨破壞本黨、抑且破壞國家、溯自分共以來、共匪初則於廣東大暴動、繼則竄入江西、爲其叛逆之根據地、當時赤匪之患、幾及七八省之大、中央在外患內亂之際、故雖調集大軍兜勦、而未能卽時奏效、乃在此艱難困苦之中、由蔣委員長親臨前陣、督率前綫將士、而得全國人民之擁戴、方有今日勦匪之空前勝利、我人於此得教訓學、㊀天下無難事、惟視我人之努力奮鬥、今日我人不顧一切艱難、本革命之精神奮鬥到底、得此勝利、此足證三民主義之必可勝利也、夫中國共黨、蘇俄之共黨、大有不同之處、蘇俄之共黨、仍以國家民族爲基礎、乃中國共黨、不過一種封建時代之農民暴動耳、㊁我人做事能本於忠孝仁愛信義和平之精神、均能成就、今者江西赤匪、既已擊潰、殘餘之匪、不久亦可肅淸、故今日起、可爲第一階段已屆結束、第二階段繼續開始、第二階段之工作、當以生產建設爲中心、生產建設、應有如下若干前提、㊀全國應精誠團結、所謂精誠團結、恪守紀律、所謂守秩序紀律、又必貫以忠孝仁愛信義和平之精神、如是、則國家前途、定必光明、而有極大希望、

### 陶氏演說

繼由陶百川演說、略謂、關於慶祝勦匪勝利之意義、邢同志已報告甚詳、惟邢同志對於今後努力之點、本人略有補充、今日江西赤匪、雖已擊潰、若輩尙有十萬人三萬枝槍、竄入四川貴州等處、以四川之地勢險峻、物產豐富、恐仍爲患於將來、昔者、赤匪曾有二種路綫、一爲國際路綫、二爲羅明路綫、往年第三國際、曾派印人羅明來華、秘密考察、歸去後、曾向第三國際提出意見、渠以爲中國赤匪之在江西福建、易爲黨軍之堡壘公路封鎖等政策致死命、故應由閩贛竄入四川、然後希望奪取陝西或甘肅、以與內外蒙古相連貫、則蘇俄之赤軍、可與隨時聯絡、此所謂羅明路綫也、惟當時第三國際不取、第三國際、以爲中國赤色革命、已到成熟之期、故應向長江珠江流域發展、而求奪取都市、此所謂國際路綫、此二路綫、中國共黨中爭論甚烈、今者國際路綫、已受中央之公路堡壘封鎖等政策、而遭失敗、故若輩或將從事於羅明路綫、故今後正應加緊工作、趁此赤匪新受創傷、而本黨軍隊、當可乘勝追擊、以求澈底肅淸之也、此外關於繼續勦匪工作、用力於軍事者不過三分、而政治則占七分、此乃蔣委員長於數年來所得之經驗、而定此大計者、二一年來、贛閩兩省之勦匪工作、卽本此精神、故有今日之勝利也、抑有言者、和平統一、實爲今日中國之要圖、此語雖成老調、但實際上甚有重要性、不可忽視、過去所以勦匪不勝力求勝利者、以內亂之未熄也、今日國內比較上和平、比較上統一、故能於勦匪工作上、得空前之勝利、勦匪勝利後之工作、則應注意於地方自治之完成、地方自治之重要工作、爲敎・養・衛・敎育人民、使人人有智識、養育人民、使人人能安居樂業、衛護人民、使人人有武力、如是、則國泰民安、人民當可不爲赤匪所利用、而國家民族、當可賴以復興也、尙有林克聰演說、詞長從略、

### 慰勞蔣氏

演說畢、經大會籌備處提出電慰蔣委員長及勦匪將士等案、經大會一致通過、茲將電文錄下、㊀電慰蔣委員長暨勦匪諸將士文云、「赤匪肆虐、數載於茲、危害黨國、荼毒生民、爲禍之烈、甚於闖獻、幸賴鈞座、督師痛勦、諸將士奮勇殺賊、遂得掃蕩毒氛、拯民水火、捷電傳來、薄海騰歡、我中華民族復興之基、肇於此矣、尙祈鈞座嚴飭前綫將士、乘勝長驅、澈底撲滅餘孽、免貽後患、實爲幸甚、謹此電慰、」

### 電賀全會

㊁電賀五中全會文云、（銜略）今日各地赤匪漸次撲滅、國內政治、日臻統一、此正我民族剝極而復興之好機會、鈞會適於此時召集全體會議、對於安內攘外統一建設、必有藎籌碩劃、以慰民望、謹此電賀、

### 完成自治

㊂請中央剷除土劣完成地方自治文云、（銜略）赤匪肆虐、數載於茲、爲禍之烈、甚於闖獻、幸賴蔣委員長督師痛勦、漸告敉平、今後要圖、允宜懲前毖後、剷除貪污土劣、促進地方自治、勵行經濟建設、俾得永絕匪患、復興民族、蓋地方自治、爲訓政之要圖、經濟建設、爲養民之利源、而貪污土劣、則在消極方面、實爲造匪之禍首、若地方自治能完成、則人民對於政治、皆有正確之見解、對於三民主義、皆有深切之信仰、而赤匪宣傳鼓動、卽無所施其技、經濟建設能推進、則國家社會、必能富庶繁榮之結果人民皆能飽食暖衣、誰更願行險僥倖、自貽伊戚、至於貪污土劣、若能一律剷除、則中國可永無官逼民反之事、而地方自治及經濟建設、亦可加速推進、早日完成矣、乃者中央對於上述三端、雖已定爲國策、逐漸推行、而成效未著、去成功之日甚遠、當此匪患初告敉平之時、正爲政府與民更始、勵精圖治之大好機會、允宜以勦匪平亂之精神、推行既定之國策、庶幾匪患永絕、民族復興、豈不盛哉、

### 堵勦殘匪

（四）電粵桂湘黔川諸將領堵勦赤匪、毋使漏網文云、（銜略）閩贛赤匪、肆虐數載、爲禍浩烈、曠古未有、幸賴蔣委員長督師痛勦、遂使醜類崩潰、棄巢遠遁、數省民衆、重見天日、惟今日赤匪狼奔豕突、尙圖竄入川黔、重營巢穴、若不嚴密堵滅此殘孽、則過去閩贛之慘禍、行將重演於西南、爲此電請諸公、協同圍勦、毋分門戶之見、各存救亡之心、俾速肅淸殘孽、永絕禍根、不使勦匪大功、虧於一簣、民族前途、實利賴之、

### 全市懸旗

昨日各機關學校商號工廠團體等、國輪與華商電車、滬南閘北公共汽車、及各機關汽車、爲慶祝勦匪勝利及五中全會開幕、均一律懸國旗黨旗、（新聲社）

### 飛機傳單

大會籌備會、爲喚起市民特別注意起見、於日前電請航空委員會、派機來滬參加、該會於昨日上午十時、特派飛機三架來滬、在滬市淩空飛行、散發五色傳單、各色紙片、加落英繽紛、在天空飛舞、實爲空前盛況、（新新社）

汽車遊行 （朱順麟攝）

### 汽車遊行

上海市各界慶祝勦匪勝利大會、參加汽車遊行者、計有市黨部及各區分部・市保安處・社會局・衛生局・公安局・財政局・土地局・工務局・教育局・紅十字會・市商會・郵務工會・總工會・市婦女會・西服業工會・皂業工會・棉紡工會・第一第二特區市民聯合會・燭業工會・水電工會・水木工會・市教育會・市農會・汽車司機工會・單服業工會・水木業工會・四區捲烟工會・國貨維持會・國產廠商聯合會領導之中法藥房・唯一駝絨廠・橡膠工會・駁運業工會・及民提倡國貨會・滬西國展會領導參加亞浦耳電器廠・仁豐染織廠・中國化學工業社・等汽車一百五十餘輛、皆以白色竹布滿書標語、慶賀勦匪勝利、首由郵務工會腳踏車隊五十輛開道、次公安局車巡隊及樂隊沿途奏樂、後由各參加車循序而行、秩序由糾察維持、觀者人山人海、頗極一時之盛、先在老西門和平路集合、由黃香谷任總指揮、周學湘任副總指揮、對於參加之汽車、均編號排定先後、經過南陽橋・慶鹿路・方浜橋・外馬路・由民國路向東直達小東門・走外灘・關公橋・薛家浜・轉滬軍營・國貨路・車站路・小西門・中華路・大南門・小南門・大東門・小東門・方浜路・轉入和平路散隊、

### 海上遊行

中華海員特別黨部、以此次五中全會開幕、前方勦匪勝利、特行發起慶祝大會、當推劉鴻公・王雅倫・吳報錦・胡琦・等爲籌備員、連日趕辦一切、至形忙碌、各事就緒後、卽由籌備會推定楊虎・王永盛・陳頌平・爲主席團、於昨晨八時、在該黨部大禮堂、召集所屬各下級黨部・及各海員社團・代表一千餘人、舉行盛大慶祝、該黨部門首、遍貼彩色標、橫街懸白布標語、及黨國旗、紙花彩帶、五光十色、交相輝映、禮堂遍懸新生活之美術標語、益以紙質花彩、更覺琳琅滿目、美不勝收、首由主席團領導開會、行禮如儀、次由王永盛報告五中全會與國計民生之關係、及蔣委員長率領各軍將士、勦除赤匪之情況、次發黨義小冊、呼慶祝口號、禮成、公推王永盛爲遊行總指揮、劉鴻公爲總糾察、隊出發、經肇嘉路・大東門・大碼頭・等處、沿途旗幟招展、軍樂悠揚、所經之處、觀者塞途、該隊至十六舖將紹碼頭、分登五輪、輪上各有武裝警士、隨輪保衛、船面遍懸黨國旗、彩色紙花、及彩帶、頗覺輝煌悅目、鼓輪至楊樹浦一帶、再折回高昌廟、沿途由該黨部宣傳隊、散發彩色小標語、於各輪船民船乘客、海員見之、相率拍掌歡呼、同聲慶祝、此等海上遊行、誠空前之偉大創舉也、參加遊行之海員團體、如航海聯義會・航海舵工木匠互助會・南均安水手聯誼會・滬盈南社・焱盈總社・航業公所・焱盈同興會・北均安水手公所・善政同業公所・航海飯業部・航海小輪部・航海九公所聯合辦事處・航海管事部・航海協義社・航海聯益會、

水上遊行 （龔叔賢攝）

### 兩路慶祝

京滬滬杭甬鐵路特別黨部、以昨日爲五中全會開幕之期、同時又以贛省匪區蕩平之時、特召集全路員工、在該黨部大禮堂、舉行慶祝五中全會、暨勦匪勝利大會、到全體執行委員全體工作人員、路局及警察署暨各職工團體、各扶輪小學、各職工學校、各區分部、代表五百餘人、主席團爲陳承栻・李達三・宋傳驥・三委、由陳承栻主席領導行禮、恭讀總理遺囑後、卽由李達三報告慶祝之意義、大意謂、今日爲本黨第四屆執行委員第五次全體大會開幕之期、今後黨國大計、皆待此會決定、其使命異常重大、同時又以贛省匪區完全收復、蕩平匪患、實爲實現攘外必須安內之先聲、意義亦極重大、今日我人慶祝五中全會開幕、暨勦匪勝利、一方面期望此次出席之身負黨國重責之諸公、集思廣益、確定救國興邦之大計、用以打開當前之國難、以促國運之興隆、及黨務之發展、民生之充實、同時另一方面、我人竭誠擁護蔣委員長、澈底肅淸西竄之殘匪、以完成安內之工作、用以充實國防、鞏固黨國基礎、今日吾人在此熱烈慶祝之時、黨內團結、固已臻於具體、勦匪軍事、已奏膚功、惟東北失地未復、外患仍殷、今後吾人應本最大之決心、謀其最後之努力、精誠團結、完成安內攘外之工作、繼由路局代表樊守執・及楊有壬・等相繼演說、辭多警惕、旋由陳常委承栻宣讀大會電文二則、一爲電賀五中全會開幕、一爲電慰蔣委員長暨前方勦匪將士、大會全


南京路 雲南路口

# 同昌車行紀念大廉價祇有九天了

一年一度 勿失良機



# 全國各商店公鑒

本公司鑒於市上所用紮線，大概採用漿帶蔴索稻繩等，因質地鬆脆，難紮重物，或組織過細，手指提携作痛，更有挾在腋下，退色染汚衣袖，弊端種種，不勝枚舉，本公司以自紡自織自染之便，編織大量紮線，無上述缺點，粗細適宜，堅韌合用，采色美觀，每團約計長一百三十碼，僅售大洋一角半，公司商號採此紮縛商品，允稱經濟雅觀．

三友實業社 門市部 上海南京路 郵售部 浙江路東首 啓

## 大贈品祇有六天了

凡購本公司貨物滿洋一元者，僅贈三角牌信紙一束，多購類推．

冠生園 應時準備 服務社會 冬節糖果 精製 白帽蛋糕

精工細巧：每磅特價八角

巧格力糖果 奶油太妃糖 聖誕糖果 十大糖果 禮酒花藍 玩具糖果 各地名產

此為廿支裝 尚有十支裝及五十支鐵罐兩種

三三三牌 華貴香煙 售價並不昂貴

三三牌純用美味佛及尼煙葉精製故其煙味潤和

倫敦雅達煙公司製造



上海 中國瘋病醫院

本院創辦念餘年信譽昭著歷年由各省來院已經治愈除根者不知萬計專治各種瘋濕筋骨痰痛四肢麻木偏正頭痛神經錯亂文痴武癲豬羊癇瘋痰厥偏心口眼歪斜中風半肢瘋梅瘋肝瘋產後成瘋手足拘攣勞瘋軀背瘋鶴膝瘋軟脚瘋痛瘋大脚瘋新久瘋癱一切重大疑難瘋症均施特種徹底療法迅速痊愈除根……院址 虹口東有恒路小菜場旁大洋房電話五〇四六九



中國通商銀行

（前清光緒二十二年創立）

上海總行 上海外灘七號 電話一五五五〇 一五五五六至一五五五九 電報掛號三七七三

虹口分行 上海虹口乍浦路六六號 電話四三一八八 四二六八八

南市分行 上海南市十六鋪 電話八三三二 八三三三

愛多亞路支行 上海愛多亞路四四五號 電話八一四二一 八一二一八

商業部 定期存款 活期存款 往來存款 通知存款 放款押款 滙兌貼現 其他一切銀行業務

儲蓄部 甲種活期存款 乙種活期存款 整存整付 存本取息 整存零付 零存整付 特種整存整付 特種零存整付

南京分行 南京新街口　漢口分行 漢口江漢路　廈門分行 廈門昇平路　寧波分行 寧波江北岸　蘇州分行 蘇州閶門內

定海辦事處 定海大街　杭州兌換處 杭州上羊市街　南通兌換處 南通西門外　岱山兌換處 岱山大街



五年企業存欵 期短利厚 支取簡便

利息特別優厚，合週息半年複利一分以上，存洋五十九元九角五分，期滿本利一百元，存數愈多，獲利愈厚，備有精美百元券，五百元券，千元券，任憑選擇，凡充養老，教育，婚嫁各種企業基金及酬應餽贈等費，均極相宜，如因急需，並得向本公司抵押，保障穩固，支取簡便。

永安銀公司

總公司北四川路橋北 電話四六二四四轉接各部

分公司霞飛路薩坡賽路口 電話八三六九六 八五〇三二 八二八八五



一條生路

日久咳嗽陰虛內傷痰多氣喘胸悶氣滯頭暈眼花體弱多病胃不消化虛不受補無論老少男女孕婦產婦服萊陰丸立獲奇效用治肺癆等症確有續命之功特標其題曰一條生路分銷處天津北平上海漢口南京重慶南昌長沙開封昆明南寧濟南鄭州徐州廈門杭州蕪湖汕頭各大城市及外洋各埠大藥店均有代售每盒定價五角 廣州市榮欄街位元堂廣告

上海總經理海甯路同昌里口益壽堂


……體一致決議通過、即高呼口號散會、茲再將電文探錄如下、㈠電賀五中全會開幕、南京五中全會鈞鑒、匪患戡平、國基重固、捷音頻傳、薄海騰歡、鈞會適於此際開幕、集中髦彥於一堂、確定救國之大計、黨國前途、實深利賴、謹電馳賀、並祝順利、京滬滬杭甬鐵路、慶祝五中全會、暨勦匪勝利大會、叩灰、㈡電慰蔣委員長暨前方勦匪將士、南京軍事委員會蔣委員長鈞鑒、並轉前方勦匪將士均鑒、赤匪爲患、於茲數載、農村蹂躪、萬民倒懸、幸賴鈞座經年督勦、將士効命、旌旗所指、逆匪披靡、頃者僞都瑞金、復爲我大軍收復、犁庭掃穴、救民水火、捷音傳來、舉國歡忻、尚祈繼續追勦、以竟全功、鞏黨國於磐石之安、登斯民於袵席之上、敬電馳慰、伏維鑒察、京滬滬杭甬鐵路慶祝五中全會暨勦匪勝利大會、叩、灰、

南行接洽圓滿

# 孫科偕粵委昨蒞滬

## 孫等當晚即入京出席全會

立法院長孫科、月初偕同中委王寵惠南下、分赴港・粵・會晤胡漢民・陳濟棠・李宗仁・諸氏、商洽全國精誠團結事宜、茲已公畢、孫氏偕粵方出席五中全會之中委關素人・等、於昨午由港乘大來公司格蘭脫總統輪抵滬、即晚晉京、出席大會、王寵惠氏、則仍留港接洽、一星期後北返、各情分誌於次、

### 歡迎人員

昨晨赴碼頭歡迎者、計有中委陳慶雲・市長代表李大超・保安處長楊虎代表王之南・外部駐滬辦事處代表李榮耀・粵陳濟棠駐滬代表楊德昭・實業部次長劉維熾・前巴西公使戴恩賽・立法委員孫維棟・黃一歐・張國元・鄧公玄・吳經熊・鍾天心・陳劍如・鄧宣明・鄧哲熙・簡又文・及三北輪公司經理虞洽卿・等三十餘人、

### 抵埠情形

孫等乘格蘭脫總統號、原定昨日拂曉七時、可抵楊樹浦江面拋錨、嗣以晨間重霧瀰漫、直待至上午十時、霧稍消退、始徐徐進口、迨泊定楊樹浦江面十二號浮筒、時已近午、事先歡迎諸人、由市府假用杜月笙氏月賓小輪、停駐新關、十一時駛出迎孫、迨登格蘭脫輪、歡迎者與孫氏在艙面走廊寒暄、周旋約十分鐘、孫及傅秉常・楊華白・（經委會秘書）下月賓輪、返新關上岸、換乘預備汽車、回哥倫比亞路私邸、至於同來出席五中全會之粵方中委關素人・鄧青陽・詹菊似・崔廣秀・李任仁・李綺庵・李福林・及因粵事來滬洽商之省委胡繼賢・均由大來公司渡輪至新關上岸、除李福林返寓外、其他諸人、闢北四川路新亞酒樓下榻、於昨晚一同偕孫晉京出席、

### 孫科談話

孫氏在輪次與記者談話、略謂、此次粵行結果圓滿、胡展堂・陳伯南・李德鄰・鄒海濱・諸先生、均經晤見、王亮疇先生留港、並非候余覆音、彼因事尚須與西南諸同志洽商、故稍留約一週即返京、胡先生並無提案、嗣輪到新關碼頭、孫即偕傅秉常等回寓、

### 共同提案

下午李任仁氏、在旅次接見記者時、代表各委發表談話、謂此次西南各委、有共同提案兩份、具名者粵桂各委共二十餘人、到京後、尚擬徵求其他各委之同意署名、惟提案之內容、因本人自桂出發時、甚爲匆促、故尚未閱過、內容亦不詳、經過港粵時、亦未能與胡展堂・陳伯南・等會晤、本人個人無單獨之提案、今次團結運動、乃國難當頭之我國所應有之舉、無不贊成、惟現下團結運動已磋商至如何程度、則尚不得而知、蔣汪二氏感電、原則上無不贊同、惟辦法則須待磋商、

### 當晚入京

孫等到滬後、即拍發一電、向中常會報告、已偕粵委到滬、并預備晚車入京、孫氏於下午四時許、接見李福林等粵桂各委略談、旋于當晚十一時、偕粵桂出席代表七人、同乘京滬夜快車離滬入京、路局除爲孫氏掛花車一節、專供外、并爲粵桂各委掛頭等臥車一節、專供七委乘坐、此外各要人之與孫等同車入京者、尚有實業部次長劉維熾、立法委員陳劍如・鍾天心等多人、

### 李胡同來

昨日偕孫等同乘格蘭脫輪到滬者、尚有中委李福林・及廣東省委胡繼賢・查胡氏此來、與五中全會毫無關係、聞完全因粵省最近建設、決定三年計劃後、對築鋼鐵廠經費問題、來滬有所接洽、勾留數日、即行返粵云、

工商界

# 電賀五中全會

### 市總工會

昨電賀五中全會文云、（銜略）赤焰救平、舉國同慶、鈞會適於斯時、召開五中全會、聚全國俊彥於一堂、謀統一禦侮之良策、碩畫藎籌、拯民水火、民族之復興在望、和平之基礎永固、屬會謹率全市八十萬工人、竭誠擁護、所願吾強有力之中央政府、積極從事於生聚教訓、湔雪此當前國難、下慰喁望、謹此電賀、

### 各業公會

本市綢緞業・紙業・棉布業・木業・機器業・染織業・南北貨業・西藥業・礦灰廠業 糖業等一百八十三同業公會昨電五中全會云、南京五中全會鈞鑒、大會宏開、同匡國是、喜精誠之團結、致國運於昌明、生產建設、專賴碩畫、安內攘外、尤仰藎籌、翹企京華、謹矢擁護、特電馳賀、祇希公鑒、上海市綢緞業・紙業・棉布業・米業・木業・機器業・染織業・南北貨業 西藥業・礦灰廠業・糖業・等一百八十三同業公會叩、

招商局海利輪

# 昨尚避霧淞口

## 今晨定可進口

國營招商局新輪第三艘海利號、由英駛滬後、於前日傍晚、在離吳淞四五十里之洋面、因遇大霧、船主爲安全計、停泊避霧、電滬造船廠代表馬爾康洋行報告、俟霧退後即進口、該洋行即通知招商局、但至昨晚、亦未見進口、亦無電報告、據馬爾康洋行消息、預料於昨晚霧退後行駛、今晨定可進口、即會同檢驗云、

本報

# 代收急賑捐欵計數

本報代收急賑各地災區當捐委員會捐欵、八日及九日、計十元收據二張、由赫德路張與瑞君捐助大洋念元、一角收據廿四張、計小洋廿四角、二角收據三十二張、計小洋六十四角、四角收據五張、計小洋廿角、合計大洋念元小洋一百零八角、

# 李擇一昨日抵滬

北平政務委員會委員李擇一、此次由平南下、晉京報告戰區整理情形、業於昨晨七時十五分、由京抵滬、


冬季 大廉價 三國英雄 大贈品

上海四馬路 中西大藥房

四大補品 買一送一

維他命麥精魚肝油 純淨大瓶二元二角半 小瓶一元二角半 名幾種大瓶二元七角半 小瓶一元五角

九星乳白魚肝油 純淨大瓶二元二角半 小瓶一元五角 含幾種大瓶二元七角半 小瓶一元七角半

維他命牛肉童雞汁 大瓶五元 小瓶一元五角

一滴香 減售五角　雪白霜 兩磅五角

標準雪花 十六歲 小姑娘 買二瓶 送一瓶


昨日本報附屬文化團體

# 追悼史量才先生大會

## 到會致哀者一千餘人 人數衆多而秩序井然

本報附設申報流通圖書館・業餘補習學校・婦女補習學校・三文化團體、於昨日上午九時、在甯波同鄉會、舉行史量才先生追悼大會、到會者、來賓有沈信卿・王一亭・等十餘人、本報代表趙叔雍・黃炎卿等十餘人、餘爲申報流通圖書館讀者及同人、業餘補習學校教職員及學生・婦女補習學校教職員及學生・共一千餘人、樓上下座無隙地、而秩序井然、並有閔行淞滬廣慈院派遣童子軍、及樂隊全隊到會、龍華上海孤兒院亦派全班樂隊、到會奏樂、場中並分發史先生紀念徽章、當流通圖書館代表致哀辭時、全場流淚、並繼之以哭、茲分誌各情如次、

### 會場佈置

會場大門懸白布橫額、大書「史量才先生追悼大會」九字、並紮松柏牌樓、會場設在二樓大禮堂、入口處有婦女補習學校・及業餘補習學校・學生多人、招待簽名、隨分發紀念特輯及徽章、並有廣慈醫院童軍維持秩序、四壁滿布聯輓、禮堂純以松柏紮成、有花圈四、分布左右、正中爲史先生全身之像、上額青年導師四字、佈置適宜、備極莊嚴、

申報附屬三團體追悼史量才先生大會（徐天章攝）

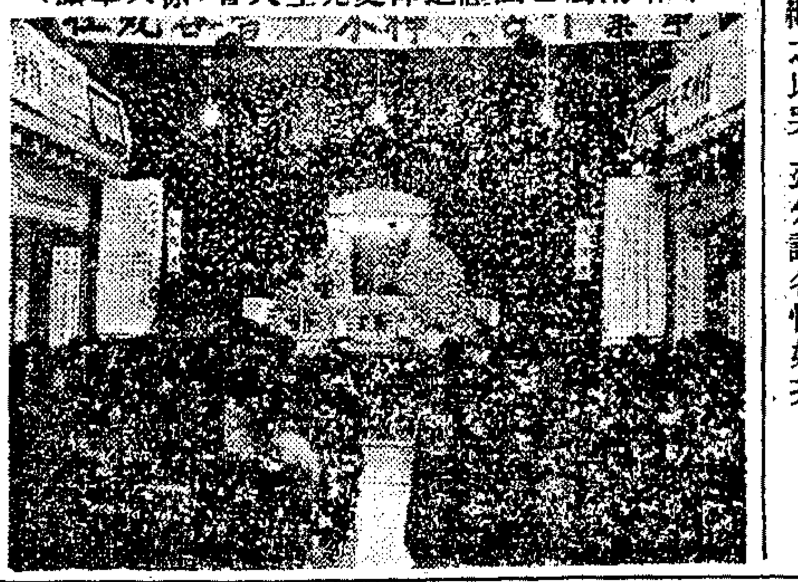

### 主席報告

上午九時振鈴開會、首由主席李公樸報告、略謂、今天舉行史量才先生追悼大會、是我們意料不到的事、我們聽見了史先生的噩耗以後、不論有關係沒關係的人、沒有一個不異常痛悼、尤其是一般學生及讀者、紛紛來函、要求有一個儀式、以表示哀悼敬意、我們今天來追悼史先生、應當如何集中我們的意志、來繼承史先生的遺意、把文化事業發揚光大起來、

### 敬獻花圈

主席報告畢、哀樂大作、樂止、然後全體肅立、靜默致哀、默畢、獻花圈、首申報業餘補習學校、次申報婦女補習學校、最後申報流通圖書館、花圈三獻、三鞠躬退、

### 恭讀祭文

獻花圈畢、首由業餘補習學校、全體教職員代表、恭讀祭文、次業餘補習學校學生代表、再次婦女補習學校教職員及學生、再次申報流通圖書館讀者代表、最後申報流通圖書館全體職員代表、祭文辭長（從略）

### 來賓演說

祭文讀畢、奏哀樂、全體起立、向史先生遺像行最敬禮、然後由沈信卿先生演說史先生行狀、略說、史先生一生惟以狂狷可取、狂者進取、狷者有所不爲、希望來會參加人士、有所師法、繼申報趙叔雍先生演說、於狂狷二字、更有補足、並以史先生前事作例、聽者非常感動、

### 紛致哀詞

趙先生演說畢、申報婦女補習學校學生代表致哀詞、略謂、史先生生前提倡女教、使我們無機會讀書之女子、有機會可以讀書、我們今天來紀念先生、要根據史先生遺志、繼續努力、繼申報業餘補習學校教職員代表致哀詞、略謂、我們紀念史先生、同時更可取法史先生、繼申報業餘補習學校學生代表致詞、略謂、史先生非常努力於社會事業、史先生雖死、史先生的精神事業並沒有死、我們應當做傚史先生的人格、儘可能的向前努力、次申報流通圖書館讀者代表致詞、略謂、今天來追悼史先生、中心很沉痛、史先生之慘遭非命、這是社會國家的損失、要政府捉拿兇手、以慰英靈、次申報業餘補習學校教職員代表致辭、略謂、史先生值得我們紀念的地方很多、我祇說最多的二點、第一、史先生雖然有錢、非常儉樸、並沒有怎樣的享用、第二、史先生對於救國、救濟工業等等、能挖腰袋、自己拿出錢來做、最後、圖書館同人代表致辭、略謂、史先生創辦圖書館、完全是爲大家、因爲他是窮苦出身、深知道窮人沒錢讀書的困苦、他不但不要錢借書給人讀、他還能時常督促大家讀書 指導大家讀書、今天諸位先生說追悼的重要意義、在怎樣承繼遺志、我還有點補充、就是繼承史先生「爲公而不爲私」的遺志等語、

### 家屬答謝

次由家屬代表史劍光君致答謝詞云、「家叔不幸、慘遭狙擊、今蒙申報附屬文化三團體、開會追悼、歿存均感、家叔一生、致力新聞事業、尤注意於文化教育、今不幸犧牲、希望諸位將哀悼之心、擁護本身事業、宣揚文化、則家叔亦必含笑於泉下矣、敬謝諸先生盛意、

# 比使昨晚晉京

比公使紀佑穆偕隨從等數人、昨乘夜快車晉京、

財部七種公債

# 昨晨抽籤還本

## 共還本銀二百四十一萬五千元 二四庫券廿日起付欵餘均月底

財政部於昨日上午十時、假座香港路銀行公會議事廳、舉行抽籤還本、到各界代表三十餘人、由公債司長蔣履福主席、計抽籤十三支、應還本銀二百四十一萬五千元、所有中籤債券、除奧國賠欵擔保二四庫券、定於本月二十日開始付欵外、其餘六種債券、均定於本月三十一日起、由各地中國・中央・交通・三銀行開始付欵、

### 出席代表

出席者、計有公債司長蔣履福・（監視員）審計部焦雨亭・上海市商會陳蔗青・國債基金管理委員會樊介堂・上海市銀行業同業公會賀季剛・上海市錢業同業公會陳綱武・（抽籤員）中央銀行金問源・中國銀行朱其振・交通銀行毛瑞・（管理員）何孝涓・宗伯宣・梁耀宗・（登錄員）尤敦悌・計俊才・方靖忠・（文牘員）王懷汾・黃啟宗・凌啟恂・黃美釗・（招待員）龔寶珍・鄭爾健・陳堅・徐邦政・及第一特區法院居之微・市政府陸樹屏・漢口市商會羅羣宗・國華銀行葉士濂・永亨銀行金問泗・華商證券交易所姚傑・等代表三十餘人、

### 主席報告

行禮如儀後、由主席公債司長蔣履福報告、略謂、今日爲奧國賠欵擔保二四庫券等七種債券還本抽籤之期、承諸君蒞臨參觀、不勝欣幸、及將各種債券經過情形、略爲諸君一報告焉、㈠奧國賠欵擔保二四庫券、發行於民國十五年、總額爲二百四十萬元、業已還本十五次、此次爲第十六次還本、抽籤一支、應還本銀四萬八千元、㈡民國七年六厘公債、發行總額爲四千五百萬元、業已還本十九次、此次係第二十次還本、抽籤一支、應還本銀四十五萬元、㈢民國十四年公債、發行總額爲一千五百萬元、業已還本十九次、此次係第二十次還本、抽籤四支、應還本銀六十萬元、㈣國民政府財政部軍需公債、發行於民國十七年、總額爲一千萬元、業已還本十五次、此次係第十六次還本、抽籤二支、應還本銀約二十萬元、㈤國民政府財政部善後短期公債、發行於民國十七年、總額爲四千萬元、業已還本十八次、此次爲第十九次還本、抽籤一支、應還本銀八十萬元、㈥民國十八年賑災公債、發行總額爲一千萬元、業已還本十七次、此次爲第十八次還本、抽籤一支、應還本銀十萬元、㈦民國十九年關稅公債、發行總額爲二千萬元、業已還本十五次、此次爲第十六次還本、抽籤一支、應還本銀約二十萬元、以上抽中各債券、除奧國賠欵担保二四庫券、定於十二月二十日開始付欵外、其餘六種債票、均定於十二月三十一日起、開始付欵、所有中籤債票、應付本銀、均由各地中央・中國・交通・三銀行、連同各債券到期利息、一併支付、請監視員查驗籤支及籤支底簿、以便執行抽籤、

### 中籤號碼

主席報告畢、由監視員查驗籤支及籤支底簿、即執行抽籤、每抽籤一支、交由主席及監視審視後、即懸牌宣示、並登入底簿、茲將中籤號碼錄下、㈠奧國賠欵担保二四庫券二支、「第二九號」・「第八七號」・㈡民七六厘公債一支「第九九號」、㈢民十四公債四支、「第〇〇號」・「第三八號」・「第四九號」・「第八一號」・㈣軍需公債二支、「第〇一號」・「第三六號」・㈤財政部短期公債二支、「第二九號」・「第九二號」・㈥民十八賑災公債一支、「第三三號」・㈦民十九關稅公債一支、「第零一號」、以上各債券中籤號碼、另由財政部登報公告、俾衆週知、

三北公司

# 醒獅輪又擱淺

三北公司醒獅輪、在大通淺灘曳出後、即向漢口上水、本月九日午刻、船到小孤山下將近燈塔江面、突遭擱淺、船身陷入沙泥、失卻行動能力、該輪船主昨急電上海公司、報告擱淺情形、並請派船拖救、當醒獅擱沙後、該公司長江船清浦輪、首先得訊、業經開往該處、進行協助拖救工作、公司昨午接到醒獅發來第二電報、言清浦拖曳、未能脫險、現清浦已經開去、請迅速另行設法、前往救護、滬公司得到電報後、即經討論營救方策、當電九江分局、令速派工人、並帶駁船至醒獅船邊、卸去食鹽一部、然後拖曳、原電略云、醒獅在小孤山燈船下擱淺、望速援助、如需駁貨、迅派小工及十一號躉駁前往云云、此電午後即發、一面正待駁卸貨儀、再謀拖救云、


咳!!!咳!!!咳!!!

帕勒托潤肺止咳。功效卓著。其於血氣虛虧，腦力不足，易感風寒諸患。亦殊有益。

美商慎昌洋行經理

帕勒托（選擇樣貌的）（五）

PALATOL

## 五分鐘內可得 美觀之指甲

先用蔻丹除皮油以去指甲上之死皮•用蔻丹潔甲油以潤潔爪甲之內部•次刷上蔻丹美指油•此油久蒼不脫•請選用適當之色澤•俾與上衣之顏色相調和•欲求美觀而修整•則指甲必須閃耀光華•此凡領袖時髦者之所知也•彼等必用蔻丹修指用品者•以其耐久可竟•且爲著名眞品•既不拆裂•復不剝落•各種時新色澤俱備•其色經久不褪•新訂價目低廉•謹防偽品•假冒必究

各大藥房 百貨公司 洋廣貨店 均有出售

中國總經理 喊厘洋行

贈券 附上郵票二角請寄蔻丹修指用品樣子全份此上上海郵政信箱八六○號蔻丹樣品部
姓名
住址
4-SP-12



## 性機能障碍

知覺過敏症 早〇•夢〇 遺〇•興奮性早期射〇

福來膏 Freuden-Paste

經售處

永安公司西藥部 先施公司西藥部 福安公司（小東門） 太和藥房（四馬路） 正威藥房（二馬路） 福華藥房（吉祥街） 保隆藥房（鄭家木橋） 國民藥房（法大馬路） 日夜藥房（東新橋街） 大衆藥房（霞飛路） 愛多藥房（愛多亞路） 寶德藥房（法太平橋） 大康藥房（老西門） 福華藥房（福熙路）

福來膏爲德國性病專家布藥好斯先生處方發明之固精特效外用新藥•一經採用此實少許•尤當部•立起化學作用•發揮五大功效•可使賀爾蒙之分泌旺盛•血流通暢•細胞組織易臻於發達•過敏的神經復歸於強健•長期連用•亦無習慣性之副作用•是誠防制

### 遺精早洩

之唯一寶筏也◉定價◉每盒一元五角•函購寄費加一•請直寄本社•當班郵寄◉各埠經理◉蘇州城隍廟東採芝堂藥房●揚州八牌樓東亞藥房●杭州保佑坊太和藥房萬利藥房南京建康路太和藥房 承購時務請認明盒上德文原名•庶不致誤

### 注意假冒

●上海六馬路中央大戲院東首

### 百靈藥社總經理

●電話九〇三八四號



## 傷風咳嗽特效良藥 杏仁精

此藥主治傷風咳嗽•喉癢音斷•稠痰凝結•燥嗆無痰•夜咳難眠•氣急哮喘•痰中見血•肺氣上逆諸症•功能潤肺化痰•止咳定喘•不論初咳久咳•服此均能痊愈•此藥發行二十餘年•中外聞名•確有藥到病除之效•惟此藥本公司獨家創製•近有冒名偽藥•賜顧者•請認明本公司住址及盒面神農商標•以免誤購•◉定價大瓶一元六角•中瓶八角•小瓶五角•外埠函購•加寄費二角•郵票收用•批發格外優待•

●上海南京路金湯弄口 大生製藥公司發行



## 梅濁克星

德國愛迪那博士發明透腹殺菌白濁專藥

五淋白濁 澈底斷根

特種梅濁克星 滲透性特強 治療力特強

電療•打針•洗射•服藥•一切腎藥無效之新老白濁•只須服梅濁克星一盒•即可達到永遠斷根之目的

在顯微鏡下足以證明梅濁克星之靈效

何爾登洋行總經理


## 上海昨晨大霧

### 航輪飛機均告被阻 上午十一時始消散

本埠昨日清晨一時起、突發空前之重霧、五步之外、即不辨人物、飛機航輪、均因之改變航行時刻、濃霧延至中午十一時後始漸告消散、但昨日晚來濕氣仍重、今晨恐有繼續發霧之虞、茲將各情分誌如下、

### 昨日大霧迷天

昨日清晨一時許起、本埠天際及吳淞口外東海沿岸、突起濃厚之重霧、爲本埠方面最近十數年來所未有、按該項重霧所含濕度殊高、並帶有極窒息之氣味、使人呼吸頗感不適、記者於昨晨七時許、特僱小輪視察黃浦江面、自楊樹浦以北、霧重更爲驚人、五步以外、已不辨人物、

### 輪船飛機被阻

昨日清晨、因江面及吳淞口外烟霧瀰漫之故、輪船飛機、均爲之阻、據海關方面報告、前晚應出口而於霧中止者、計有招商局之江大、及行駛粵汕綫之海上輪等多艘、進口船計有世界班、大來公司格蘭脫總統號、招商局建國輪•太古公司新銘•美最時洋行脫勒武號•及滬甬班之新甬興•新江天•寧輪、均因霧爲避免不測計、多停留吳淞口外拋錨、至中午十一時後、俟霧幕稍薄、始陸續進口、又昨日廣東路中國航空公司滬漢綫第六號飛機、每日均定爲上午七時由滬飛漢、乃因重霧關係、延至上午十一時二十分、始克起飛、其餘滬平、渝蓉、漢渝、滬粵、等航綫飛機悉由外埠飛回上海方面、聞該公司未接到電報、當不致受到霧氣阻碍、又據仁記路歐亞航空公司發言人云、本公司今日無班期、故未受到影響、

◬ ◬ ◬ ◬ ◬

## 大霧中 華安撞沉大帆船

### 船與貨均已沉沒 死亡人數在調查

昨日本埠吳淞口外發生大霧、常安公司之華安輪、竟撞沉大帆船一艘、貨物盡失、舟子亦皆落海、死亡人數、尙待詳査、玆將情形、査報如下、

**海面大霧** 昨日海面有大霧、自早晨八時起、至下午二時止、霧露之重、爲近所罕見、海面航運、盡被阻蔽、而咫尺之間、亦不能見、故進口之南北洋輪、均在銅沙相近拋泊、而出口海輪、在第二號河筒處停泊、總計在兩處拋停避霧之輪、有三十餘艘、海面交通、頓爲之斷、直至下午二時之後、方始霧散進口、

**華安肇禍** 本埠常安公司之華安號輪、此次由福州來滬、昨日駛到吳淞口外、亦遇大霧、下午一時許、有大帆船一艘、滿裝貨物、從上海開出、行至吳淞口外、約一海里半、即第二號河筒處、在大霧中、因彼此不能看清、致與華安輪相撞、當時該帆船爲華安猛撞之下、立時船體粉碎、便即下沉、全船貨件與船內舟子、均皆落海、發生極大之慘禍、

**停輪助救** 出事時、華安輪立即停船、協助救護、該帆船一撞之下、僅留船尾一截、其餘則已完全碎沒海內、未漂流之帆船尾、當時繫在華安船尾、一面即解放舢板、下海代爲撈救舟子、該帆船內死亡若干人、救出若干人、因華安到滬較遲、尙未據船主報告、須待本日、方可詳悉、

**小船撈物** 此慘劇發生時、昨日被霧阻遲之進口各海輪、均皆目覩在霧散之後、吳淞外海面滿漂該帆船沉失之物件、一般小船、在海面上爭相撈取、該帆船載量極巨、船內貨物甚多、故此次之損害極大、所有溺斃人數若干、記者先到該公司詢問、尙未得到報告、次至大通碼頭、因輪泊河心、亦未獲詳悉、統俟本日査明續告、

## 本市記者公會定期召集秋季大會

### 廿三在大雅樓舉行 並電五中全會致賀

本市新聞記者公會、昨日下午五時、在南京路大陸商場六三零號新會所舉行執監委員聯席會議、到馬崇淦•郭步陶•瞿紹伊•方菊影•余空我•杭石君•徐恥痕•蔣劍侯•蔣宗道•蔣宗義•錢滄碩•趙君豪（瞿紹伊代）金雄白•孫道勝•黃天鵬•湯增敭•顧芷庵（蔣宗道代）唐世昌•袁道逸•邵翼之（蔣宗道代）蔣湘青（唐世昌代）朱屏安•吳公漢•江紅蕉、公推錢滄碩主席、徐恥痕紀錄、議決各案如下、㈠召集秋季會員大會案、議決本月廿三日在大雅樓舉行同時聚餐、並籌備餘興及贈品、㈡通過胡宗藩•王藹春•傅宇常•劉宗達•等四人爲會員、㈢議決由組織科重行審査舊會員資格、㈣朱屏安•袁道逸•余空我•蔣宗道•金雄白•孫道勝•等提議致電中央、擁護五中全會請實現感電中言論自由案、議決通過、玆錄該會致中央電如下、

南京中國國民黨第四屆中央執行委員會第五次全體會議鈞鑒、贛匪肅清、民慶昭蘇、中樞團結、尤孚喁望、本會對勞苦功高之蔣委員長曁全體勦匪將士、謹致虔誠之敬意、同時切盼汪院長、蔣委員長、感電提議各端、爲鈞會所採納、於最短期間、一一見諸施行、對於保障言論自由、尤望切實施行、俾新聞界得於此國內秩序漸趨安定之際、益宏其貢獻焉、特電馳賀、上海市新聞記者公會叩、灰印、

## 傷心哉魏有姣 法院門首呼冤

### 爲異國人所遺棄 鍾檢察官主持公道

無領判權國人迪士發、前因與華婦魏有姣發生關係、賃屋同居、生有一女、旋迪即將魏遺棄不顧、魏曾訴迪於第一特區地方法院、因證據不足、迪宣告無罪、該案確定後、魏每日至第一特院門前號哭呼冤、迪之律師嚴大霓、某次至特院出、魏即向其號哭、迪曾有款給嚴、囑代向魏和解、疑嚴侵吞、故在律師休息室、將嚴律師扭住摑頰一下、後經人設法勸解、始行釋手、但從此以後、不論晴雨、終日佇立法院門前呼喊冤枉、由特一院檢察處鍾檢察官所見、即傳魏訊問、魏供述經過、鍾檢察官勸令回家、據稱現已病劇、無力延醫診治、且負債纍纍、不能回家、鍾君觀狀、極其憐憫、遂於昨日午後、開一四法庭傳迪士發到案、勸令補給以金錢、遣送回籍、庶免再生糾紛、迪稱魏係賣淫爲業、祇發生一次關係、何來女孩、故不允給款、並稱因魏一再至渠服務之電話公司吵鬧、因此渠之職務、亦被停歇、今房金亦已三月未付、日用亦無着落、不知何日方能找得職業、今一貧如洗、何來款項給彼云云、經庭上再勸諭一小時餘、迪始表示最多、祇能向親友借得三四十元給彼、至多不過五十元、庭上復傳嚴律師至庭、囑對迪加以勸導、責律師亦稍解囊、以了糾紛、嚴允再向迪勸導、並亦允給魏三十元、庭上乃諭俟再核奪、

## 全市米業昨日較斛

### 已較驗三百餘只 今日繼續

本市豆米業同業公會、於昨晨九時、在福佑路萃秀堂舉行冬季較斛、到委員顧馨一•朱子香•嚴筱泉•蔡裕焜•莞梓生•陸景文•朱允長•社會局度量衡檢定所代表顧方舞•莅場監視、全市米行送會較驗之五斗斛、計五百餘只、較驗升合、分福慶（半合）等五種、由斛司輪流分任較驗、昨日已驗訖者計三百餘只、今日仍繼續辦理云、

## 浦東 西楊家宅大火

### 河水距離甚遠施救困難 焚燒兩小時許損失甚鉅

昨日上午十一時四十五分、浦東西楊家宅四十五號泗陽人張正平家、突然失慎、一時撲救不及、頓即冒穿屋頂、該屋東西一埭、計西自四十四號起、東至五十八號止、共計瓦平房五間、均係客籍貧民居住、當時大哭小啼、莫知所措、旋經陸家宅警察第三中隊隊長李備武聞警、即率長警前往彈壓、一面電知浦東區救火會、由該會主任趙龍生、率員駛車馳往施救、陸家宅第一段救火會亦派車到場援救、惟因火場四週均係狹道、救火車難以駛入、且河水距離甚遠、銜接十七八條皮帶、頗費週折、始得打水灌救、因火勢大熾、一時難以收拾、焚燒兩小時許、該埭房屋五間全燬、並延及前面四十九號、（共有住房七間合一門牌）是時救火員咸攀登屋頂、竭力澆救、四十九號之中間客堂西面一間、又接踵焚燬、餘屋因放水得力、有四屋僅燒去後半間、火勢遂漸衰減、救火員仍努力工作、直至完全熄滅後、始行停止、當經李警隊長飭將火頭張正平帶隊、轉解浦東公安分局、訊據供稱、年六十七歲、前在英美烟廠做工、今日因媳婦正在燒飯火飲由烟囪內冒出、落於稻草上、致釀大禍云云、張分局長以是役全部損失約四五千金、諭候解送總局發落、

## 可憐少女年十五 惡少九人輪姦一夜

### 飢寒所驅社會之嚴重問題 傷風敗俗法律應嚴予裁制

常州女子蔣素娥、年纔十五、向隨其母住居新閘白克路懷安里二十四號、因家境貧寒、而海上生活程度、復極高昂、母女不勝經濟壓迫、遂由其母命素娥操神女生涯、自今夏起、每晚着女盛裝艷服、率赴各遊戲場兜攬狎客、雖素娥尙未成年、發育亦未健全、然爲饑寒所驅使、竟不暇計及利害、而家中生活、從此藉以維持、前晚、彼母女兩口仍依慣例、同往永安公司之天韻樓遊戲場內施展勾誘手腕、蠱惑一般遊蜂浪蝶、旋果於場內引起遊客徐天寶等注意、當時與徐同遊者約八九人之多、且胥屬青年、厥狀頗類下層階級、此輩原係登徒流亞、美色當前、自更趨之若鶩、一方則本以賣淫爲業、遂如磁吸鐵、此八九壯男、即偕一雛女同離該場、前赴愛文義路通商旅館開一三八號房間、作臨時苟合所、素娥之母、見有如許入幕之賓、以爲夜度資必甚可觀、至其女之能否應付裕餘、則非所計、當獨自返家、任女與衆週旋、若輩入室後、始而謔情笑謔、迨至夜闌、乃決定依次輪流方法、凡與女春風一度者、應給代價三元、某甲爭爲先鋒、詎其經肉搏之後、竟棄甲曳戈而遁、一錢不名、其餘諸人、則表示如約納資、輪戰至昨晨拂曉、猶有兩人養精蓄銳、已歷一宵、尙未獲一試、忽自起內鬨、咸欲爭先、不願殿後、此際素娥早已精疲力竭、萬難支持、欲高懸免戰之牌、俾資休息、但該未嘗一臠之徒、絕對不允讓步、素娥不得嚶嚶而泣、若輩更叫囂不已、致隔室寓客李文慶從夢中驚醒、細聆爭論語言、方知原委、以此種事件、不獨敗壞風化、抑且戕賊該女生機、宜予援手、以解其圍、立以電話通知新閘捕房、移時探目馬忠榮•探員楊友山•等馳至該旅館查察、除某甲早已逃逸外、拘獲徐天寶•陳桂興•童根發•洪仁貴•李文友•林金衛•夏小根•陸金林•等八名、將於今晨解送第一特區地方法院訊辦、

## 全國民信局 昨開代表大會

### 定十三日停業一天 推七代表晉京請願

全國民信局以交通部限令於年底全部結束、民信同業、以交部此舉、一旦實現、關於民信事業之間接與直接失業人員、不下十餘萬、生活勢將斷絕、爰於昨日下午七時召集全國各埠、派滬民信業代表大會、討論對付方法、希當局有以延限結束、俾得辦理善後問題、玆將各情分誌如下、

**主席人員** 昨日主席人員、計有各地代表五十餘人、本市全體同業員工一百數十人、共計二百餘人、推舉印源通爲臨時主席、嚴寶珊爲紀錄、行禮如儀、由主席報告經過、略謂民信局業爲交通部令本年年底一律結束、並呈請行政院通令全國軍警、協同嚴厲執行、如果實行、則我全國同業、直接十餘萬人、及間接數十萬人生計頓時告絕、故召集在滬同業及各處同業、遣派代表、開此大會、共同討論良策、政府或能再許寬展結束年限、或妥籌結束民信局業善後辦法、使我同業再得苟延殘喘、民信局業能將現在多數民衆、仍需要民信局存在之形情、凡民信局業之困苦境況、詳陳政府、必能准許寬延結束年限、或妥籌善後辦法、故請到會諸君、多發宏論、共商善策、乃由其餘代表及同業等發表談話、（略）

**議決各案** 繼即討論各案議決、㈠推舉華靈飾•印源通•王文寶•莊耿堂•邱鎮生•仟士廷•潘文田•七人爲全國民信局業總代表、㈡議決向中央政府請願、因多數鄉村民衆、尙須要民信局傳遞信件、並請顧念全國數十萬民信業人民生計、要求准予寬延五年結束、㈢決議向中央政府請願、要求顧全民信局業人民生計、在寬延五年之期限內、妥籌民信局結束善後辦法、㈣決議向中央政府、請願要求、在未有善後辦法或本事件未決定前、停止交通部處分限令本年年底結束之執行、㈤決議全國民信業、定十二月十三日停業一天、是日夜車到南京、赴五中全會•中央黨部•國民政府•行政院•交通部•請願、㈥決議分電及分函各埠各派代表、於十四日至南京協同全國總代表赴中央請願、㈦決議全國民信局業總代表、與本埠全體同業、定本月十三日停業一天、赴市黨部市政府警備司令部市公安局請願、要求在中央未有善後辦法本事件未決定前、停止一十三年年底結束之執行、㈧決議分電分函各埠同業、向各該埠黨政軍機關請願、要求在中央未有善後辦法或本事件未決定前、停止執行、㈨決議分函及妥請本埠各法團及新聞記者、請求援助、向政府一致要求、㈩決議分電及分函各埠同業、請各該埠法團及新聞記者援助、向政府一致要求、㈩㈠決議今後一切費用、由本同業量力輸捐、八時散會、

## 俄人殺人罪

### 處徒刑十二年

俄國人皮羊金俠谷夫（譯音）、今年廿九歲、前在奉軍張宗昌部下白俄軍隊中、充當士兵、與隊長同種人辣佛谷夫•尼谷拉（譯音）今年卅四歲結有仇隙、軍隊解散後、皮常存殺辣志、以洩積恨、追隨辣左右、苦無機會下手、皮即放棄此志、來滬謀生、而辣自退伍後、飄泊東北哈爾濱與天津•漢口•各埠、難得良好位置、於本年十月上旬來滬謀事、適被皮遇見、皮之報復心、又活躍心坎之中、暗中追隨、至十月三日下午十時、辣有事行經法租界霞飛路八百五十五弄弄內、突被皮由背後趕上、抽出利刃、猛刺辣之背部三下、兇手即行逃逸、辣受傷後、自投北蘇州路公濟醫院求治、一面報告法捕房派探將皮拘獲、以傷害罪送特二法院刑庭訊押、嗣辣因傷重醫治無效、延至同月十三日在醫院身死、由醫院通知法捕房、將屍車入驗屍所、報經特二法院派員驗明屍體、因無家屬在滬、由工部局慈善會將屍棺埋、一面由捕房將兇手改解特二法院地方庭、依殺人罪起訴、經曹駿推事開庭提審、據兇手供稱、因死者在隊長任內時吞沒餉銀、殘虐行兇、故存心報復殺害等情、已誌前報、此案業由法院指定律師爲被告辯護、現已審理終結、諭候宣判在案、昨日屆宣判之期、上午十時、由曹推事蒞刑一庭判決皮羊金俠谷夫預謀殺人、處有期徒刑十二年、褫奪公權十年、在上訴期內、改押看守所、

## 隆冬將屆衣被不完 獄囚凍慄堪憫

### 向佛敎居士林乞助被服 監禁人犯現有三千餘名

上海江蘇第二監獄署、爲隆冬將屆、該監人犯、數逾三千、什九衣被不完、凍慄之狀、實堪憐憫、昨特致函佛敎居士林、爲囚徒呼籲、原函如下、「逕啓者、査敝監監禁人犯、數近三千、超過定額兩倍有餘、異鄉貧乏、其中衣被不完者、什有八九、現在天氣漸寒、轉瞬即屆隆冬、衆囚凍慄、實堪憫惻、敝監囚人、衣被預算、既定甚微、且國庫竭蹶、經費極感困難、以杯水而救車薪、何濟於事、夙仰貴處、博施濟衆、海內同欽、伏希慈航普渡、惠及囹圄、無論棉衣絮褥、量予捐助、俾抱膝之囚、賴慈惠而蘇陽春、是則仁施廣佈、不啻生佛萬家矣、如蒙金諾、並乞先行函知、以便派員領取云云、

## 杜月笙商請梅蘭芳等在大舞臺演劇助振

### 十三日起連演三晚 義賑會請推銷劇券

上海籌募各省旱災義賑會、以本年各省旱災奇重、災民嗷嗷待哺、無衣無食、情殊可憫、除向各方積極勸募、並由該會籌募組主任杜月笙氏、業已商請梅蘭芳博士等、定本月十三十四十五三晚、在大舞臺演劇助振、券價分一元二元五元十元四種、所收券資、悉數充振、一面於今日函請各界人士推銷劇券、原函云、敬啓者茲以災區甚鉅、待振孔急、經敝會勸募組主任杜月笙先生、商請梅蘭芳博士等、在榮記大舞台演劇三天、藉集鉅款、以資救濟、久仰熱心慈善、見義勇爲、用特奉上劇券 敬祈廣爲推銷、並請蒞臨參觀、於此當災黎之中、藉作普遍救濟之惠、衆擎易舉、功德無量、再劇券一項、統由本會認銷、券價業經墊付、不便退還、務乞俯念旱災、如數推銷、所有券價、逕祈迅賜照惠歸墊、不勝盼禱之至、（下略）


## 廉價出讓舊機廣告

本廠現有英國出品（上海怡和洋行經理）七百五十瓩舊汽輪發電機一座並總配電版一塊附全顧又拔柏葛水管鍋爐三座附有自動加煤機機件均屬完好頗合內地電廠擴充之用今願廉價出售讓者請逕向本廠接洽另印詳細工程說明函索即寄即希 公鑒 商辦蘇州電氣廠謹啓



## 廣州十八甫北 趙大光 燕窩精

小兒皮黃骨瘦服此精神強壯
小兒茶飯不思服此胃口勝常
小兒神情呆鈍服此伶俐活潑
每月服用一兩次保障週年無恙
每包僅售一角價錢非常經濟
常備詳細說明書歡迎索閱

上海代理 北四川路 會豐商店
漢口代理 民生路 廣東藥房



## 頭痛頻作

頭痛頻作。乃因酸素過多。請服飛利普鎂汁以中和之。便能掃蕩痛源。立止頭痛。大凡舌苔厚膩。胃多酸水。消化不暢。皆爲酸素過多之警告。此時宜即服鎂汁少許。如遇飲啖過量或在不適口味之餐後。亦宜服之。惟須認明瓶中確爲眞正飛利普鎂汁爲要。

各大藥房均有出售

飛利普鎂汁亦有製爲片形者—飛利普鎂片。現在各地藥房均有出售，每一小片之份量，等於眞正飛利普鎂汁一茶匙。

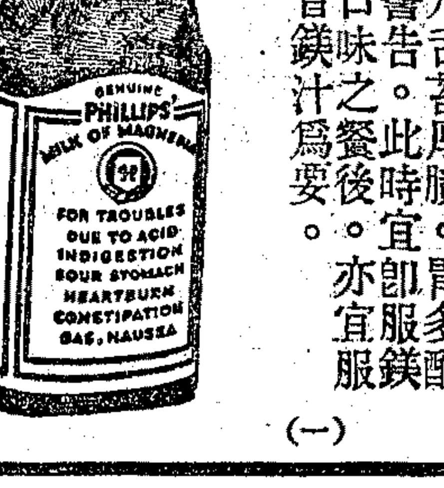


（一）



## 構造身體的理想補食

商標 解百勒 麥精魚肝油

TRADE MARK 'KEPLER' 商標
COD LIVER OIL WITH MALT EXTRACT

「解百勒」麥精魚肝油是最純粹的魚肝油和最佳良的「解百勒」麥精的一種混合物魚肝油麥精有營養和消化的性質他們一經混和就成了一種完全的身體構造補食所以對於身體的衰弱並腦骨肌肉和血液的構造是一種蓋世無雙的妙品「解百勒」麥精魚肝油滋味甘美易於消化購買的時候務請認明「解百勒」的牌號

本品貼有華文標簽各藥房或百貨商店均有出售

BURROUGHS WELLCOME & CO.
(PROPRIETORS: THE WELLCOME FOUNDATION LTD., LONDON, ENGLAND)
LONDON AND SHANGHAI

英國倫敦 中華上海
寶威大藥行
（英商威氏基金有限公司）

# 童軍沿街普捐成績

已繳者一萬四千八百十三元九角五分
各團捐款尚未繳齊總數當待今日結定

全市童子軍、自於星期六、行沿街普捐後、各團募得之捐款、業已陸續、向市童軍理事會繳解、該會工作人員、徹夜點驗款項、檢查捐照、昨日（十日）本為該會例假日、亦照常辦公、已繳捐款團部、截至昨晚七時止、計有復旦附中・民立中學・東南女體師・私立上中・兩江女體師・開明中學・青年會中學・廣東中小學・育材中學・青年會・育才小學・英美工人子弟學校・靜安小學・萬竹小學・中光小學・大中中學・敬業中小學・裝與小學・江西初中・工部局荊州路小學・通惠小學・暨南附中・工部局女中・惠中中學・市商會・明惠小學・立達學園・新寰職中・博仁小學・航海安旅・梅溪小學・大夏附中・斯盛中小學・少年德育會・青華中小學・華龍小學・麥倫中學・儉德小學・君毅中學・洋涇中學・回德小學・友聲旅行團・唐濟小學・利生小學・上海女中・震寰小學・世界學・薛生工人子弟學校・金榮小學・世界義務小學・立德小學・浦東中學・周浦中學・泉漳中學・且華中學・務本女中・市北中學・中國女體師・狂飆社・東亞體專・惠靈中學・寧波二小・寧波四小・上中實小・一心小學・民立女中・允育備育會・滬東中學・青年中學・正行女中・林蔭小學・等七十五團、共收捐款、計大洋六千四百四十四元、輔幣八千一百十一角、小洋九萬八千八百八十六角、銅元四萬零六百七十二枚、全部核計大洋一萬四千八百十三元九角五分、已繳捐款各團中、以復旦附中八百三十三元九角一分、成績最佳、其次民立中學・東南女體師・私立上中・兩江女體師等各團、成績亦均在六百元以上、此次參加普捐運動之童子軍、共八十二團、除已繳捐款之七十五團外、尚有廣肇中學・南洋模範中學・廣肇義學・愛國女校・民生中學・滄心中學・滬江附中・等七團、將於今日下午四時前、將募得款項、全數繳解市童軍理事會、以資結束、至捐款總數、亦將於今晚結定云、

# 京滬路續還購車墊欵

合國幣二十二萬餘元

京滬滬杭甬鐵路管理局、應付京滬路十一月份中英銀公司購車墊款一萬五千鎊、經該局會計處、於日前與老中庸洋行結定匯率、以一先令四又十六分之一便士為一元、折合銀二十二萬四千一百二十四元五角一分、業開具支票、交由匯豐銀行轉匯倫敦、

# 南京路商聯會　勸募災區急賑之成績

本市第一特區南京路商界聯合會、鑒於本年各省災區案多、災情奇重、災黎遍地、而全浙尤甚、冬令尤哀、海上各界組織團體及原有慈善機關、雖在紛紛進行勸募工作、迺知商市凋敝、籌款亦非易易、但該會既忝居海上商業中心區域之集團、於本區商界市民、相知較為深切、代為勸募、義不容辭、如能進行、當收事半功倍之效、爰經二度會議討論、決組織南京路商聯會各省災區急賑勸募委員會、推定專委二十五人、於本月六日起、進行向南京路各商店勸募、業已結束、其報告如下、三星棉鐵廠捐洋三百六十九元四角九分、先施公司・永安公司・上海國貨公司・中國國貨公司・各捐洋三百元、新新公司・寧波實業銀行・三友實業社・鹿利公司・周永昇君・各捐洋二百元、四明儲蓄會・四明保險公司・合捐洋二百元、老九綸捐洋一百五十元、家庭工業社・華美烟公司・哈同洋行・泰康公司・各捐洋一百元、大中華電器公司・華新公司・慶雲銀樓・同昌車行・精華公司・中國內衣公司・中華勸工銀行・大滬銀行・各捐洋五十元、永生公司捐洋三十五元、生生美術公司・王興昌・王順泰・裕昌祥・老九章・晉隆呢社・品珍珠號・小呂宋帽舖・愼昌總行・福和烟公司・中美公司・新雅茶社・各捐洋三十元、泰豐公司捐洋念五元、榮昌祥・源茂盛・老天資・老鳳祥・集成藥房・和豐號・同春堂國藥號・女子銀行・何元通・明華商店・新世界飯店・太平洋鐘表行・各捐洋念元、天福南貨號・邵萬生南貨號・大生公司・同成昌・萬成永・華英藥房・四川商店・華東公司・三益公司・天成綢局・大東機廠・義泰祥・利濟藥房・大中公司・同春祥・兆芳照相館・各捐洋十五元、精益公司・同興樓・史惟記・南洋機廠・王開照相館・恒孚銀樓・鴻康公司・同豐永・三陽・新鳳祥・中華皮鞋公司・寶文元銀樓・中華商店・嘉禾商店・上海舊貨公司・南洋藥房・香亞公司・冠龍照相館・躍華瓷器公司・愼昌分行・義昌恒・怡春堂・北萬有全・申成昌・萬盛昶・各捐洋十元、汪裕泰捐洋六元、北洪泰・大豐恒・張炳德・瑞泰號・公平商塲・王昌泰・冠新公司・中華瓷器公司・華德鐘行・泰昌公司・老大房協記・大東皮鞋公司・王榮康・各捐洋五元、中華照相館捐洋四元、六合永菓行・老大房・華大水菓行・九大號・和豐號・阮才記・鴻昌號・各捐洋三元、茂昌公司・華豐號・美麗公司・各捐洋二元、共計四千九百七十一元四角九分、所有各該戶認定之捐款、均托由該會會員四明儲蓄會代收、一俟收齊、彙集成數後、即行召集會議、商定轉撥放賑機關、以救嗷嗷待哺之災胞、其預擬團體、已有二個、一為甲戌全浙救災會、一為上海市急賑各地災區籌捐委員會、

# 為取締天棚擱樓　納稅會再函工部局

為地價房租高估下當然現象
以公平目光所負役毋再驅逐

公共租界納稅華人會、昨為取締天棚擱樓事、再函工部局、請毋再驅逐、以恤民安、原函云、逕啟者、據派克路永興里房客自治會函稱、一查天棚擱樓、為上海普遍之物、觸目可見、敝會在馬路上略一調查、已得有一千餘家之多、何以該局竟視若無睹、而獨於本里認眞取締、本里居民、均屬貧苦人家、除借貸典質、化費在房屋上以

# 金壇旱災急待散振

金壇為蘇省貧脊之區、豐稔之歲、人民尚難溫飽、今夏雨水枯竭、驕陽肆虐、四鄉農田、盡成赤土、農民既無餘畜、又無籽粒之收、以致食草根、賣子女、以苟延殘喘者、隨處可見、災情之重、景象之慘、為蘇省受災各縣之尤甚者、現值冬令嗷嗷待哺者、不下十數萬人、曾經華洋義振會派員調查、完全實情、若不及時救濟、勢必遺害社會、關係極大、該邑僻處內地、或為外界人士所不甚注意、爰將該邑寄到災況照片、擇一附登、俾知梗概、該邑士紳于漸逵等、雖在本邑組織旱災救濟會、究以限於地方範圍狹小、故不得不向外呼籲、刻聞已函達旅滬同鄉王均楩等、分向各界及慈善機關募集急振、凡關心治安者、想必能慷慨輸捐、劃撥巨欵、以解此倒懸之災黎也、

# 市黨部工運訓練所　昨日開始報名

地址在梅家弄一區黨部內

本市市黨部定於本年底開辦工運人員訓練所、其創辦意義、已迭誌各報、茲聞該所梅家弄所址、已着手大事修理、其他各項籌備手續、亦將一一辦妥、故已定於本月十日起、在該所內開始報名、至二十截止、招考簡章、可向該所商家浜梅家衖所址或二馬路大新街大公通訊社二處索取

〔…〕有志於革命事業之青年、按時前往投考、

# 法著名鋼琴家　勃羅倫尼夫人來滬

十四日晚九時假法僑俱樂部奏技

法國著名女鋼琴音樂家勃羅倫尼夫人、將於本月十四日晚九時一刻、假座邁西愛路法僑俱樂部、舉行鋼琴音樂大演奏、夫人之音樂天才、馳譽世界、此次抵滬、未及週日、本部外人方面、均紛紛要求表演、記者為詳細介紹於吾國愛好音樂之青年起見、特於昨晚走訪勃羅倫尼夫人於華懋公寓、當蒙接見、據夫人談、積二十年之經驗、憑一技之長、此次週遊全世界、經歷大小數十國、歐洲各國、盡經遊歷、南北美如加拿大・巴西・墨西哥・等印度・馬萊・新嘉坡・日本・等處、亦會遍遊、各地人士、對彼之鋼琴技術、均有好譽、在日本逗留四月、並於汎太平洋學會四百週年會開幕禮時表演、獲得該會榮譽獎章、此次自日來華、在北平・天津・各地均受中國人士熱烈歡迎、在北平時並承國立清華・北大・等校當局邀請表演、聽衆甚多、其中尤以愛好音樂之中國青年學生佔多數、至於本月十四日、在法僑俱樂部之表演、而屬第一次在滬公開演技、至於節目共有三幕、計西班牙・法蘭西・希臘・等最新歌曲二十闋、

# 黃社昨舉行茶話會

報告該會緣起
商討展覽事宜

本埠著名攝影家郎靜山・馬國亮・等十餘人、發起組織黃社、昨日午後二時、假南京路新雅粵菜館、舉行茶會、到許世英・黃伯度・張光宇・郎靜山・葉淺予・郁雨湘・李達孚・王个簃・錢瘦鐵・馬國亮・鍾山隱・羅穀蓀・汪振華・等三十餘人、席間、由郎靜山報告、該會緣起、略謂、皖南黃山、秀甲全國、其幽崖怪石之奇、絕壁危岑之險、瀰漫雲海、窮變幻之奇觀、掩映松林、極天矯之形態、移步換形、氣象萬千、洵我國之唯一勝境也、今年五月、同人等應浙江建設廳之邀、赴黃山遊覽、其意在宣傳該地名勝、藉以喚起國人、共同努力、開發我國富源、及促進各種生產、固不僅為賞心悅目而已、同人等深贊此旨、爰組黃社、製作多種藝術品、以備國人觀摩、而為廣大之宣傳、惟同人等心長力薄、尚須舉國賢達、不吝指導、是所盼禱、次討論本月十五日展覽會諸事宜、迄四時許、賓主盡歡而散、

# 大發神經投浦自殺

青年自稱為城隍之徒

前日傍晚、有一青年男子、立在蘇州河口外白渡橋鐵欄杆中端、躍入河內自盡、因穿衣甚厚、浮於水面十餘分鐘、尚未沉下、適有海關水巡捕房二十一號華捕目乘舟巡察經過、設法將其救起、帶至捕房、訊據供稱、名杜金龍、年二十一歲、天津人、詰其自盡原因、則囈言無狀、自稱係北平城隍菩薩之徒弟、並知翌日即將天雨云云、捕頭以其患有神經病狀、且恐吸水過多、故命華探姚國法送往仁濟醫院醫治、到院後仍囈語不止、要求醫生割取其心、以便早日登天、探員以其無可理喩、即傳其叔如生領去、加以看管、以免再蹈自盡末路、

# 南車站貨棧發火

滬杭鐵路上海南車站後面東首皮字二號出口貨棧房、於昨日下午二時二十分許、由蒞新轉運公司代客報裝小孩玩具、貨品二箱、係上海城隍廟老永順協記雜貨店、運往杭州者、其一箱送交嵊縣協華昌雜貨號收、當有一箱運往紹興許聊雜貨店、詎因裝箱不佳、於過磅之際、擡運震動、忽然砰烈、乒乓之聲不絕、立時火烟滿棧、勢殊猛烈、站貨員李明忠及茂新等之夥友、以及路警員司、均奮力施救、又得消防隊昌警指揮上前協同奮救得即撲滅、結果計焚燬玩具物一箱、並延燒焚壞日利公轉運公司代客轉運土布四疋、當有玩具一箱、幸當時李貨員拖出、故李貨員之手及衣、均有燒傷、聞起火原因、保該玩具貨物之中、有小孩玩弄之小手槍子彈火藥紙所致、該貨物主老永順、並未標明、以致車站與該洛蘇務段、向伊嚴重交涉、以免將來再蹈此覆轍云、

# 新馬路火警

丁順熙不認起火

閘北北站公安分局永興路警察所該管之新馬路五十號門牌丁順福家、昨日下午三時許、忽告火警、即經各段救火車到來澆救、旋即熄滅、焚毀房屋二間、後經該處十一號崗警鍾文普、將火首丁順福帶所、訊據供稱年五十四歲、無錫人、對於起火情形、不肯承認、隨即申送公安局訊辦

# 紅金龍香烟買一送一

南洋兄弟烟草公司、為國人經營最早、規模最大之烟公司、資本雄厚、出品優良、久得全國社會人士之歡迎、茲聞該公司為加倍努力提倡國貨起見、不惜巨大犧牲、特將品味最優之高等國貨香烟「紅金龍」、本埠照原售價格、買一包送一包、以資激勸同胞共起提倡云、

# 人壽保險社會學出版

本埠愛多亞路十九號、中華人壽保險協進社所譯之人壽保險社會學、昨已出版、查該書為英國保險學家伍慈君精心之作、對於解決貧窮・依賴・疾病・犯罪・失業・失學・遺產・慈善・慈善事業・等社會問題之效用、陳述詳審、見解獨到、凡從事社會問題研究者、及從事保險事業者之參考、經耶魯碩士陳克勤學士合譯而成、由該社發行、生活書店及各大書局代售、定價一元、

# 法陸軍定期操演空槍射擊

駐滬法陸軍、定於本月十三日上午六時三刻到九時半、在勞利育路空地上、演習空槍射擊、屆時附近居民、可勿驚擾、

# 汽車開車執照應居換領

公共租界工部局宣佈、凡汽車及機器脚踏車之開車執照、無論車主所領或保車夫所領、均於一月一日滿期、應行照章換領、換照地點、在中央巡捕房內交通股、執照費銀洋一元、

# 中國實業銀行發行準備報告

第四十次

中國實業銀行發行部準備、素與營業部資金完全劃開、準備十足、茲將二十三年十二月八日發行準備數目、公告如左、兌換券發行總額、計三千三百陸十四萬五千四百十三元、內計、本行發行一千八百陸十一萬二千一百十三元、聯行領用、陸百九十九萬三千三百元、行莊領用、八百零四萬元、除各行莊領用部份照原定辦法檢查外、此次檢查本聯行兌換券發行額、計二千五百陸十萬零五千四百十三元、本聯行兌換券準備金額、計二千五百陸十萬零五千四百十三元、內計現金準備、一千五百八十四萬二千一百九十七元八角九分、保證準備、九百七十六萬三千二百十五元一角一分、以上兩項、現金準備合六成以上、保證準備合四成以下、均如數檢查無訛、會計師[illegible]、

# 市聲

◀順風舞場舉行茶舞　北四川路上海大戲院對門順風舞場、於本月十二日起、每日下午五時半至九時、特備全班斐律濱樂隊、並邀滬上名媛舉行盛大茶舞、門劵祇售一元、入場可換舞票八張、並贈香茗、取價與無音樂隊練習舞會相同、而優美則勝之、

◀同昌車行不惜犧牲　本埠同昌車行、為全國車行資本最雄厚者、自舉行一年一度大廉價以來、不惜巨大犧牲、將各種上等車輛及零件等價格、無不認眞特別削減、故該行營業、因此每日擁擠、車輛之售出為數驚人、即該行之上等脚踏車、每輛僅售二十五元、各種著名機脚車、每輛僅售二百餘元、誠空前之售價也、並有種種精印樣本奉贈、歡迎各界函索、冊需附郵云、

# 出版界

◀電影表演百日通　電影明星徐來女士為造就藝術新人才空前編著電影表演百日通、由威海衛路七號八號日日通書店印行、實價四元、現售特價、預約二元、內容十分精美、紙張高貴、方法詳盡、學者極易練習、以後銀幕上藝術人才不可限量、四馬路各大書局均有代定、聞暢銷甚旺、預定者十分擁擠、

◀現代店舖建築圖集　方圓社最近出版之「現代店舖建築圖集」業已全部印妥、開始出售、閱購者大半為建築師・美術家・裝璜家・營造廠・及新式商店等等、非常踴躍、該書全集用二六○磅特厚銅版卡紙單面精印、裝法採散葉式、每集計五十餘片、新穎美觀、內容充實、誠為建築界及美術界等之良伴也、定價僅二元、外埠加郵一角、本埠電話購書即送、印有樣張、索取附郵二分即寄、本埠代售處、有作者書社・現代書局・永安公司文具部・及冠龍照相材料行・等、該社在上海南京路七十六號、電話四一二九七、

# 天氣報告

徐家匯天文臺昨日午後四時三十分氣象預報云、山東四周、陰寒、勁峭之風來自西北至北面不等、揚子江中游、天晴、晨有霧、漸趨風來自東北至西北不等、揚子江下游、西北風殊勁峭、東海與臺灣海峽、天陰、有東北至西北風不等、又昨日午後三時前二十四小時內、本埠氣溫、最高五九・二、最低三一・○、去年同日、最高五七・七、最低四九・六、

# 來函

申報館編輯部台鑒、敬啟者、頃見報載、日本外務省招請鄙人講學、已定明春東渡云云、鄙人並未接到日本任何機關之文件、惟據曾今可君私人函稱、日本文化團體、希望鄙人東渡講學、屬為勸駕一行、當即作復、在考慮中、行計行期、尙未決定、至希據實披露為感、即頌撰安、江亢虎拜、十二月八日、

# 御香縹緲錄

清德齡公主原著
秦瘦鷗譯

從表面上看，這一座大殿中所陳列的東西是咸豐皇帝的遺物，然而從精神上看，也儘可說是這些都是屬於太后自己的東西！因為咸豐的每一件遺物，和太后無不各有相當的關係，而且都曾沾染過伊的手澤！所以這些遺物，實在是伊和咸豐所共有的！伊見了伊自己的東西，怎能不發生一種特別的感覺呢？但伊並沒有什麼動作，儘把伊的臉板得像泥彫木塑一般的呆着；這時候即使有一個著名的丑角，在伊面前表演，我想伊也決不會笑的！

最後，伊終於慢慢地旋過來了，臉向着我們，但依舊沒有表情，態度非常不自然。伊開始說話了。據我推測，伊多分是自動的感覺到了不能不向我們作一番說明的需要，伊想給我們說明為什麼咸豐的遺物在這裏是收藏得特別的少？其實伊也未必不知道我們已經見到了其中的異相；可是伊為盡伊做一個愛妻的責任起見，總不能不故意迴護伊的丈夫。於是伊就用很懇切的語氣，盡力賣的替那昏庸的咸豐掩飾一切，希望大家能夠對他諒解。「你們要知道！」伊的聲音很低。「咸豐皇上可不是一個藝術家，他並沒有什麼嗜好，也不歡喜收藏任何一種玩物；就是日常用的東西，也向不講究。說得清楚一些，他是一個傾向自然的人！他只愛生命，從不願惜一切沒有活力的淫工巧藝！什麼書畫，玉石，金銀，古玩，對於他是一概沒有緣分的！然而他畢竟不失為一個富有才力的統治者！」（一九六）

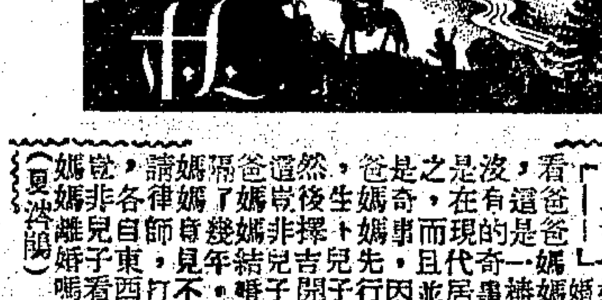

# 雙仙童

鸞

近日的世界，眞是五花八門的世界，既一方面，科學上的新發明，既然可以使人們飽享許多前人所未享的幸福，一方面，重興國術，又把「七俠五義」「小五義」「續小五義」中驚人本領，一一使其實現。最近的消息，粵港報紙上喧傳的「雙仙童」設館台山縣，大有武俠小說的意味，吾不得不介紹於一般讀者。

「雙仙童」並不是兩個仙童，只是一個少年僧侶，不過他的別號叫做雙仙童罷了。從前，台山城外曾邊村地方，有村人曾某，生有七子，其妻因食指繁多，生活上有相當的痛苦，便把年才二齡的第七子，送與少林寺僧人「半天飛」為徒。該僧挈帶曾兒返山，教練技術，替他取一別號，叫做雙仙童，計自上山以來，直至今茲，已經歷了二十二寒暑，直至今夏，才奉了師命，下山雲遊訪友。在兩月前，隻身來廣州，寄居於少林派拳師陳斗家中，後來，訪問台山縣設有國技研究館，不禁見獵心喜，且台山又係桑梓之鄉，因於數日前來台，訪問研究會常務董事李燦元。恰值李氏因事赴廣州，不得握晤。會中諸人，因係雲遊僧侶，不敢招待，雙仙童遂另覓宿處，守候李君回台。越數日，李君已由廣州回來，雙仙童又登門求見。李君聽他自述經過，不甚相信，遂令雙仙童表演技能。一經表演以後，該僧確係深得少林武當各技的精華，而且，運氣，輕身，步行水面，壁虎遊牆諸本領，尤使作壁上觀者個個咋舌。李常務以如此人材，得未曾有，挽留雙仙童設館授徒，以傳絕學，雙仙童亦很願替桑梓服務，慨然承諾。該僧年二十四，每餐止食飯半碗，天眞爛熳，宛如小孩，待人接物，尤彬彬有禮云。

點滴

[illegible]

# 小西天

張恨水著

## 第五回

[illegible]

他說了這話，扭轉身軀，就有向回家路上走去的樣子。月英如何不知道這事緣由，假使覓卧房了臉，不讓自家三代人在他家裏住，那麼，立刻就要出門討飯。不但是討飯，上面兩代人會急死，因為由甘肅到西安來，是有指望的，所以逃命的逃了來，現在沒有了指望，可回去不了。當時，就轉了那燃白分明的眼珠，嘻嘻的向胡嫂子笑着，胡嫂子是作了個生氣的樣子，扭轉身子去，所以月英對他笑，他並沒有看見。然而胡嫂子沒有看見，却另外有個人恰好是看見，和月英打了個照面。月英這嘻嘻一笑，不管是對他笑了，這就叫月英太難為情，臊得滿臉通紅，把頭低了。這人是個二十附近的青年，穿了一身深藍色的布衣褲，頭上也戴一頂藍布軍帽，分明是個學生。因為在他脇下，他還夾着一個大書包呢。在這一剎那之間，月英沒有看清楚他是怎麼個樣子，不過看到他圓圓的臉，大大的眼睛，那黑眼珠子覺得有道亮光射人，是個有精神的樣子。那學生到這小西天來，本就換過了一個環境，對於小西天這樣的時髦姑娘，根本就不想去看他。不過人家已是對他嘻嘻一笑，這不能是偶然的，必有所謂，因之站住了脚，看看自己身上，又看看月英。這時，胡嫂子回轉過頭來了，月英就笑向他道：剛才是我的不是。我不應當那個樣子的。現在只請你帶我去，你怎麼好 胡嫂子道：這可是你自己願意去的。月英道：本來就是我自己願意去的。胡嫂子微笑道：哼！你也想明白了，走罷。（八七）

# 大學生與跳舞

惟經

日本自從禁止大學生踏進舞塲之後，舞塲生涯，一落千丈，舞女生活，頗有難以支持之勢。但是我們的上海，現在也禁止大學生在舞塲裏摟抱女人了。在這一個新政策之下，我們的舞塲營業，以及舞女生活，將受怎樣的影響，我想，這也許是讀者諸君，所急欲知道的吧。

昨天，遇到一位在舞塲裏當賬房的朋友。他說，這種禁令，對於上海的舞塲的影響，並不大，原因是上海的在水平綫上的舞塲的營業，不是建築在大學生的錢袋上面的。洋務人員，公務人員，大學中學的教授，以及上海人的所謂小開之輩，才是一般舞塲的衣食父母。至於大學生們進舞塲的，在上海，本就是佔着一個很小的指數。在這很小的指數中，十之六七，都是帶着舞伴進塲的。十之二三，都是上小舞廳，每元可跳六七次的所在去的。在正式的舞塲裏，肯花錢買了舞票給舞女的，已是很少。至於開香檳，坐檯子，更就非所敢望於大學生的。所以自從禁止大學生跳舞之後，全上海除了二三家小舞塲，略受影響之外，對於整個舞界，可就沒有那麼一回事呢。

從這上面瞧來，我們上海的大學生，或許比了日本的大學生，還高出一籌。

中國教育途上的追求者

# 記徐靜雲魔術師

李瘦安

魔術雖小道，其寓有物理化學等一般應用科學之效能，於游戲三昧間，則為大衆所一致公認。按之魔術表演，其類別有三：大略分團體表演，非職業表演，與舞台表演三種，就中以舞台表演為最難能可貴，蓋魔術表演苟非新奇特異者，勢必不能久享厥名而為自然所遺棄與淘汰，如世界魔術師聯合會會長杜賓氏暨副會長亨利氏皆為當世榮受盛名者，丹麥之著名大帽子鄧脫氏亦為其中之一。至今猶為人稱道弗衰，亨利・鄧脫兩氏不久均曾來華遊歷。過滬上時其往晉謁獲叢接談者，僅吾友徐靜雲暨其他研究魔術學家兩三人，靜雲，年青而富思想，擅攝影，游泳之技，游泳更有雄名，曾一度從上海青年會會友個人錦標。其善魔術初不肯以之問世，嗣因受友好慫恿，始毅然允在新光登台，連日觀衆滿座，足見其魔力之偉大，不同凡響也。

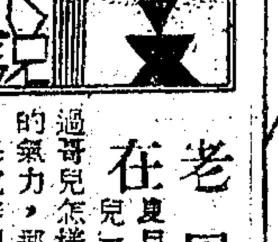

# 老屋

趙更如

在夏目漱石的「哥兒」裏，會敘述過哥兒怎樣費了那麼多的精神，那麼多的氣力，終究辨別不了一切人對自己的善和惡。這在年青的都市人，也許會有同樣的感覺。在只能造成些強姦，略誘，綁票，竊盜等法律名辭的生活圈裏，要找尋意義，辨別善惡，怕會比哥兒更難。

而另一面，中國的古詩裏，有騎着瘦驢，踏着積雪，跟着小童，提着錦囊，一個行吟的長吉。在泰戈爾的詩句裏，可以想見有白髮的老者，拖了長衣，划着小船，在飄拂的楊柳蔭裏，慢慢淌過了如鏡的小溪，在自己幼年的記憶裏，望着草地裏熟睡的小牛，緊倚在老祖父的胸前，在暖和的陽光下，遠處有些繚繞的炊烟。這兒不用找尋意義，也不必辨別善惡。但那些詩樣的田園味，像隔夜的夢，在記憶的角裏，留下些不可捉摸的痕跡。

為了些瑣碎的所謂人事，踏上了幾年來陌生的歸途。這遼廓的大自然，收受了飄泊他鄉的孩子。在青色的菜園裏，有着花布抹額的村女，拾起驚奇的眼，望這遠來的行路人。四野裏滿是黃澄澄的稻穗，給微風吹拂着，起了輕淡的波浪。

家，一向不願掛在嘴上，也不願記在心裏的家，現在正橫在眼前，也許為了看慣了矗立的摩天大廈，也許為了自己體格的長大，這老屋比過去低了些，也老了些。這裏會度了自己無猜的童年，留下了我的久別的母親。偉偉的伊不像想像中的衰老，然而還是太落寞了，太冷靜了，不該稽留在被視為樂土的都市裏，讓晚年的老母，度着淒涼的時日。對這傴僂纖弱的背影，感到莫明的愧恧。

叫人搬個籐椅，在滿是斜陽的天井裏，坐了下來，踏在滑膩的青苔上，一時沒有思索，在情緒的眞空裏，屋檐下一個蜘蛛，正在結網，那網牽住了前後兩堍的屋角，風來時，蛛網稍微蕩動一下，仍舊曲折地前進，恰好象徵了無爭而紆緩的鄉村生活。假使自己還是過去一樣年幼，這蛛網，早絆上了蘆頭梢的竹圈，但現在對這些竟然沒有興致；而以一個成年人，再來玩這套把戲，似乎也過意不去。只懶懶地倚着椅靠。母親從裏面出來。

「為什麼這樣呆着？覺得無聊麼？外面風正好，後塲上有孩子們放風箏，玩一下也罷。」

媽以為這還是十年前的孩子。伊不知道自己一向在呆想裏過生活。是的，這些伊不該知道的。媽的女兒，會為了上帝的禍，永遠是幸運的，快樂的。拖着倦怠的身子，踏着緩慢的脚步，向後塲去。母親是應當感謝的。

夜來了，在蒼鬱的老屋裏，顯得荒茫的。母親燃上一支燭，靠在榻上，也許每一個黃昏，伊是這樣消遣了的。叫我坐在對面的藤椅裏。

「我知道你一向身體不怎樣好，在外面有些不舒服，該早些請醫生，媽離得這樣遠，是不能照顧的。再說你為什麼這樣長久不回來，住在別人家，總是不關痛癢的。我也老了，時常有病，家裏一切，也該你來整理，你又沒個弟兄。」媽這樣說。

一向在冰冷的生活裏，滯呆了的心，感動了溫熱的微波，沒法把眼淚倒流下去，讓它滴在母親的衫袖裏，衿角上。

燈影更昏黃，身上有些寒冷。一隻花貓，在這陌生的人身上，呼呼地熟睡，無遽得很，夜真的深，也真的靜。隔河古廟裏，傳來了斷續的木魚聲，這怕是為人類的紛爭，祈求懺悔的聲音。望着這麼泥剝蝕的古屋，倦眼朦朧的老母，我祝禱這一切的長存。

派克筆絕不滲漏墨水。持筆至光亮處。從其鳥光環圈而觀之。則立見何時須加墨水。儲墨量增多百分之一〇二。金質筆尖。正反兩用。各地鑒別專家莫不譽之爲作書利器。君亦必贊同。各高等文具店均售。

新式派克自來水筆，力足以備者　請即購之

怡昌洋行獨家經理　上海廣東路五十一號　（五）

Parker VACUMATIC

老妻呻吟叫苦　老夫不能安眠

四肢患風濕骨痛以致傴僂不靈。今者彼倆均服古露精神鹽苦矣哉，此一對老夫老妻也，老妻因疼痛而不能安眠。老夫因其妻呻吟而寢亦不寐。因此不得不設法治之。茲據老夫報告其妻治愈風濕骨痛之經過如下。

「丙子現年已六十七歲。多年以來。其骨節中均患風濕骨痛。有時其痛甚劇。手中所提之物。至於委棄地上。夜間四肢作痛。呻吟叫苦。余每爲之醒來。彼之四肢傴僂不靈。甚且不能攀登樓梯。十二個月以前。彼始服古露精神鹽。及第一瓶服完。其手指之運用，即見靈活。彼乃繼續服之。現已恢復原狀。極少感覺痛苦。今者我倆均服古露精神鹽，並決意終身服之不輟焉。」…炳齊

彼婦所患風濕骨痛性之疼痛。乃由銳邊之尿酸晶體侵入於關節之中。古露精神鹽中之六種鹽質。對於此種晶體，加以溶解。且使其不致再積。其所以治愈風濕骨痛之作用。即在於此。吾人日服此鹽少許。而體中所以不能再有風濕骨痛存留者。職是故耳。

各大藥房洋雜貨店均有出售

華北及上海總經理　立基洋行　上海四川路二二〇號　（廿五）


# 教育消息

## 全國勞展第十日

▲籌備會議決擇優出品留部

▲今晨評判會議莊澤宣已到

（南京十日電）全國職敎與勞作展覽會籌委會、十日午四時、在敎部開會、決議一·各省市出品中優良成績、俟商得各省市同意後、再擇最優者酌留一部份、二·經費照原預算約超過三千、商決撙節辦法、使不致過於超過預算、並定十一日晨九時半、開評判成績委員會、四·商定灑掃會場及一切勞畢問題之辦法、敎部所聘職敎勞作展覽評判委員莊澤宣、已於十日晚來京、參加評判會、

## 全國勞展評語

全國勞展中之觀衆批評、已摘錄本報、茲再將最近批評、提尤錄下、陝北毛毯價值廉物品固欠美術化、倘能改良、可發展西北工業、（趙志誠）關於機械、以平日要靠着自食之學生而作此機械勞作、自屬難能、但除九個平民的兒子以外、恐多不願爲此所謂粗工也、各學校工藝生品應按其性質編列一處不必、（熊仁壽）以省市爲單位、庶可一日瞭然也、（鄧紹肯）各種出品之原料來源據多未註明、爲學生時代提倡國貨之心理起見、應特爲注意、（王飛）非勞作無以致生產、非生產無以圖建設、勞作生產猶如鳥之兩翼、車之兩輪、欲謀建設國家、創造文化、實賴乎此、（陳遜）美術品多、實用品少、勞作敎育似易偏重粗製琴個的東西、不知商明以爲然否、（常仟俠）大體均有可觀、而對於「生產」「職業」「國防」「新生活」諸方面後須顧到、是以此次展覽會今後定有相當之收穫也、（劉開選）還具太少、（程萍容）上海市所列成績有工作說明、此其優點、（于眞興）我很佩服湖南的刺繡、江西的瓷器、福建的漆器、這三種東西、發展起來、大可以減少我們每年入超的損失、然而目前世界經濟恐慌、還無解決的辦法、所以一般購買力在目前也無恢復的希望、而我們的刺繡、瓷器、漆器之類、又都偏重在華奢方面、所以我們的前途、也是很茫然的、我熱望以後我們的勞作敎育方針、應切實轉向着平民化、實用化、（陳東）廣南水車製造簡單化效用切實、殊有倡導可能、（王之平）宜就日常生活需要者有應改良之處、多多提倡、如湘省之刺繡、非必需品可減少其成分、（謝柳齋）這一次展覽、當局的意思、我們是很能了解的、無非想藉此機會促成以後全國的敎育各科學化、實業化、勞作化、但是內中的陳列品、一部是承襲本國故有的文明一部是模倣西漢的文明、並沒有偉大的新創作、精巧的新發明、還是令大家慚愧的、將來怎樣、（無名）要說明實不能即有亦是很少、（周漁）都有生產價值、並有敎育意味、（上海敎育參觀團）余按能來看起來、於四館的成績比較好一些、尤其是福建的出品、都是成功的、上海市和安小學的動物園、我覺得是滿意的、因爲他們這個設計裏面、包含金·木·土·紙·竹·之同時灌輸一種知識、熟悉許多野獸、又丹陽（江蘇）正則的練湖設計、已比較有意思、一方面用雙手來做、同時開發兒童的思想、這次勞作成績的出品一般是比以前進步了、不過大份的還是在向着「象牙塔裏」走、（重於藝術）這實在不是現在中國所需要的、地方太小、非但觀衆容易擠、就是成績品的成列、也是擠得太緊、這一次的勞展、可說是成功的、不但可以看得出全國學校對於勞作科是做到怎樣地步、同時還可以啟發民衆、我們中國以後要做怎樣的一個國家、（杭霖）發揚民族力量、這是唯一確切地訓練、此就所謂埋頭工作之表現、務實而不務名、中國民族能順此路走去、不愁不成爲富強邦、（陳熙乾）（一）我國重工業需無模型發現、是爲今後敎育應注意之（二）農業器具之模型太少、於農立國殊爲可慮、希望以後敎育界注意（三）國防模型多、認爲滿意、（周石泉）

## 全國職教大會

▲第二次大會決案原文

敎部全國職敎討論會八日之議決案、已誌本報、茲將大會正式發表之決案錄下、

▲推行農業職業敎育方案

河南省敎廳提「改進中國農業敎育案」、福建省敎廳提「請令各省市對鄉師及鄉村小學特別注重農業敎學與實習以爲推進農業敎育之補助案」、四川省敎廳提「請敎育部通令各省市儘先設立農業指導員訓練班以救濟農村而裕生產案」、以上三項併入本案、

▲原則

一、縱的方面、農學敎育、農事敎育、農民敎育、應有實的系統、

二、橫的方面、農業職業敎育應與師範敎育社會敎育打成一片、

三、培養農業敎育人才應採取統制方式、由各省市有關係之各機關合作、而以敎育行政機關主持辦理、

▲辦法

一、農學敎育、由各省市原有大學農學院或農專科學校、就地方農產作有系統之研究、以改良品種、增加生產、袪除蟲害減少消耗等一切學上之實際問題爲目標、並代各省市內各地方解決困難委託試驗等工作、於必要時、亦得酌設短期專修班或訓練班、

二、農事敎育、由各省市就地方需要設立高初級農業職業學校、招收年長農民子弟、或對於農業有興趣及經驗者、施以刻苦之農業敎育、學理與實習並重、實習應實際從事勞作實習及技術訓練、將來以能切實指導農民改進農業爲目標、鄉村師範亦應特別注重農業敎學與實習、並授以水利等科、

三、農民敎育、各省市應直接施行農民敎育、其方式可因時因地制宜、略舉下列各種方式以備參考、

甲、各省市擇適宜之地點、試行農村改進區、以指導農民增加生產入手、同時施以識字·衛生·合作等常識、並代爲組織、實行敎養衛之工作、

乙、各省市就已有或新設之農民敎育館或民衆敎育館爲推行農民敎育之中心、以高級農業職業學校畢業生之受有民敎訓練者或民敎畢業生之受有農業訓練者爲館長及職員、擔任一縣鄉或一鎮之介紹品種、改良農具、選擇肥料、提倡副業、組織合作等工作、同時給與識字娛樂等便利、

丙、巡迴農際農業補習學校、由高初級農職畢業生、受農學院或農業專科學校之指導、往各鄉村直接指導農民於農隙時授以農業科學化的常識、並授以識字及公民訓練、

丁、鄉師推廣敎育、鄉師所在地之農民敎育、即由鄉師負責担任、同時鄉師對於附屬小學或所輔導之小學、應指示注重勞作科中之農業敎學與實習、必要時鄉村小學並得酌量增加農業敎學及實習之時數、使農民從小即受有科學化之農業常識、

戊、農村小學務必注重年長兒童職業的陶冶、同時就學校附近、劃成改進區於課餘指導農民改善一切生活、

四、敎育部實業部會令各省市敎育廳局或社會局及建設廳等各有關係之機關密切合作、凡公私立農場、農業建設需要人才、均應事先統計、確定數量、由敎育行政機關統制培養、以免行政系統紊亂、及農職畢業學生出路困難等弊、

議決、照原方案通過、

▲高級職業學校學生實習多關時令集中軍訓發生困難擬請免除集中軍訓案、

議決、（一）高職一年級學生逕行免除集中軍訓、（二）集中軍訓免除後將平時軍訓延長至二年級、以上辦法、「請敎育部會商訓練總監部核定施行、」

▲各省市應從速整理或充實原有之職校并取締不良之公私立職校案、

議決、（一）各省市應切實視察全省市公私立職校實際狀況、考核其成績、並報部備查、（二）各省市對於辦理不善成績不良之公私立職校、應限期責令改善、如逾期不能改善、應嚴加取締、

▲中央及各省市補助優良學校案、

湖北省敎廳提「請轉商庚款保管委員會及全國經濟委員會撥款補助各省市職業學校設備或於重要城鎮及農村創辦極完備之職業學校案」、湖南省敎廳長提「請求中央酌撥經費補助各省市優良職業學校案」、湖南省敎廳提「補助優良私立職業學校案」、上海市敎育局提「規定私人辦理職業學校獎勵辦法案」、以上四案併入本案討論、

議決、（一）各省市應訂定補助辦法、每年撥款若干補助本省市中成績優良之公私立職業學校設備費或經常費、（二）敎育部根據視察結果、請中央每年撥款若干補助全國公私立成績優良職業學校之設備費或經常費之一部、并訂定補助法、

▲訓練職業學校師資案、

福建省敎廳提「請中央集中訓練職業學校師資以供各省市之需求案」、湖北省敎廳提「職業學校職業科目敎員之待遇應請明令提高若干俾易聘任精良技術人才案」、湖北省敎廳提「請中央政府迅速設立職校師資訓練機關案」、上海市敎育局提「職業補習學校師資應如何訓練案」、保朝海提「請培植水產科職業學校師資案」、以上五案併入本案討論、

議決、（一）各省市需要各類職業學校師資、應根據實際情形、先確定學校與科目之類別、然後調查其所缺師資之種類與數量、選派送部、（二）高級職業學校師資訓練、應由中央主辦、其辦法另行訂定、（三）初級職業學校師資訓練、以各省市主辦爲原則、如各省市有特殊情形、不能舉辦時由中央設法舉辦、或委託他省市代辦、（四）舉行職業師資登記調查會受有專業訓練之師資以便介紹、

## 鄂教廳擬定職教計劃

▲三年之內完成所擬計劃

課目須適合需要敎學重實習

普通中學改爲職校增加經費

（漢口通訊）敎育部前派督學顧兆麐來鄂、視察職業敎育、對於本省職敎缺欠、及應改進各點、詳呈敎部、該部根據視察報告、嚴飭鄂敎廳、切實整頓、敎廳奉令後、當經草擬擴充職敎三年計劃一種、茲覓錄該廳改進職敎三年計劃、分誌於後、

### 改進原則

（一）職業學校之設置、以學校所在地之社會經濟生產狀況爲根據、（二）職業學校必設有完善設備、尤須注重實習場所之充分設施、（三）職業敎育經費、遵部頒各省市中等學校設置及支配經費標準辦法、至少須佔中等敎育經費百分之三十五、（包括職業補習學校）並逐年遞增、（四）職業學校課程時間之支配、以實習佔百分之五十、職業課程佔百分之三十、其他基本學科、佔百分之二十爲原則、（五）職業技能科目敎員、以聘請優良技術人員擔任爲原則、（六）職業學校應注意勞動實習、及獨立經營能力之陶冶、以養成國民之生活技能、增進國民之生產能力、（七）職業學校之年限、應富彈性、完全以所習之職業性質及熟練與否爲標準、尤宜側重於短期低級職業之訓練、以應社會之急需、並求分注意與社會各項職業機關連絡協助、（八）督促各縣區至少須設職業學校一所、其經費困難之縣份、亦須暫就原有小學內、附設職業班或職業補習班、以資救濟、但不得移用原有之義務敎育經費、（九）督促並獎勵私人及職業團體辦理職業學校及職業補習學校、（十）遵部頒「各省市職業學校職業學科師資登記檢定及訓練辦法大綱」、並根據本省需要、配設職業學校師資訓練機關、（十一）現有職業學校之科系及班級、應重加核定、並盡量利用其已有設備以容納學生、（十二）職業學校應特別遵照職業學校規程第二十七條之規定辦理、尤須注意儘量產品登記、及產品銷售等項、並應注意經濟的原則、以減少成本增加改良出產品、

### 實施辦法

（一）省立二中改爲湖北省立武昌高級職業學校、暫以三班高級、六班初級爲限、（二）省立八中土木科併入省立漢陽工業職業學校辦理、（三）原辦之紡織科停辦、省立八中改爲湖北省立漢陽工業職業學校、就鄂中擇一適當地點設立、以暫辦三班高級三班初級爲限、（四）擬於鄂東鄂西鄂南鄂北各設初級農業學校一所、各暫辦三班、並各附設農業補習班一班或二班、就外縣適當地點設立之、（五）省立女職業照舊辦理、但依據一般原則督促改進、（六）省立男職與工業學校性質相同之班次、合併辦理、並依據一般原則督促改建、（七）令農業學校附設農場、工業校附設工務、男女職校附設□□製造所、並各須與當地職業聯絡協作、（八）令商業學校附設商店、售賣各農工職業等校出品、（九）令各縣職業學校附設職業補習班、甲省立職業學校附設印刷補習班、乙省立女子職業學校附設刺繡補習班、縫紉及染織補習班、普通家事補習班、針織補習班、丙省立漢陽工業職業學校（即省立三中）附設機械補習班、土木工程補習班、汽車燈駛補習班、丁省立武昌商業職業學校（即省立二中）附設行簿記補習班、商店組織及管理補習班、（十）遵照部頒各中等學校經費分配比例擬定三年計劃、逐年分別實施、計二十三年度增辦鄂中農業學校一所、補習班五班、增加經費約六萬餘元、縮減普通中學高中三班、初中一班、縮減經費約二萬餘元、二十四年度增辦鄂南初級農業學校一所、鄂東初級農業學校一所、補習班四班、增加經費約七萬餘元、縮減普通中學高中二班初中四班、縮減經費約三萬餘元、二十五年度增辦鄂西初級職業學校一所、鄂北初級職業學校一所、補習班六班、增加經費約八萬餘元、縮減普通中學高中二班、初中六班、縮減經費約八萬餘元、（十一）督促縣立中學改辦職業學校、（甲）擬於二十三、二十四兩年度內、督促私立藝專附屬中學改辦製圖膨漆等科、職業學校、並督促私立文學中學改辦藤柳竹工、木工、油漆等科職業學校、（乙）擬於二十五年度內、督促私立聖希理達女子中學改辦初級女子職業學校、並督促私立中華大學附屬中學、私立荊南中學、私立興化中學、私立楚材中學、私立發達中學、酌改辦農業職業學校、以上辦法實施、可以三年內、使私立中學與私立職業兩種學校、達到平均發展之狀態、

## 齊大校董會 電孔祥熙任董事長

（濟南十一日電）今日齊大校董會、電挽財孔任董事長、并請准李植藩代校長、該校否認將文理院改鄉師、

## 盛成李四光今日出洋

（南京十日電）著名作家前北大農學院敎授盛成、由外交部派赴歐洲考查、於十一日乘法郵凡狄輪赴意、敎部派赴歐洲考察敎育之李四光日內偕同國際圖書館要員陳女士及赴法留學之唐有蘭女士、均同行、

## 杭市中學生健康檢查

▲檢查結果大便中有寄生者極多

浙江省敎育廳、爲注重中等學校學生身體健康起見、曾於十月間、先後召集省會中等學校校長及校醫、分別集會討論實行省會中等學校學生健康檢查事宜、並經敎廳訂頒健康檢查應行注意事項、令發各校遵照辦理、且得省立醫院之贊助、並由省立助產學校暨衛生試驗所、爲檢查大便機關、茲就檢查結果、査得杭市中等學生、大便中有寄生者、爲數極爲可驚、茲由敎廳令飭省立醫藥專科學校、根據寄生蟲之種類、開示有效治療方法、以供學校當局、學生家長、以及社會人士關心青年健康敎育者、隨時督促注意治療之參考云、

## 出席東亞高教會議 蔣劉兩代表明日赴菲

▲此次會議在聯絡中菲感情

▲我國提案由兩氏臨時酌定

▲蔣定明年元旦返滬劉稍遲

東亞高等敎育會議、定本月十九日在菲律濱舉行我國代表蔣夢麟劉湛恩兩氏定明日啟程赴菲、茲分誌各情如次、

### 明日赴菲

高敎會議定本月十九日起舉行、會期共三天、蔣劉兩氏定明日乘大來公司傑佛遜總統號輪啟程赴菲、據蔣談、於次會議係由菲律濱發起、本屆尙係第一次舉行、目的在聯絡中菲感情、溝通中菲文化、我國提案敎部並未擬訂、俟開會討論、臨時再行酌定、蔣定明年元旦返滬、劉則稍遲云、

### 蔣夢麟談

上海社記者昨晤蔣夢麟氏於新亞酒店、關於大學生禁舞問題失業問題等作談話如下、（記者問）目前滬上各大學對於禁止學生跳舞嚴厲實施、蔣先生作何感想、（蔣氏答）禁止學生入舞場、於學業當屬應爲、惟北平方面、目前並無舞場、故無此項運動、（問）對大學生失業問題有何意見、（答）解決大學生失業問題、必須從各方面打算、如政治上軌道、各項建設事業興起、需要人才必夥、大學生失業問題、方得容易解決、若僅從敎育方面着手、必無辦法、因培養人材仍無出路也、（問）蔣先生前與胡適之先生會有提案敎部改革中華敎育、未知敎部已接受否、（答）前次提案內容計有四點、（一）普通中學與職業學校應分開辦理、（二）關於準備學生升入大學之中學應特別注重英國算等基本科目、（三）職業敎育不要靠學校實施、要多辦工廠農場來實施、（四）中小學課程應減少、上述四點、此次在京會晤王部長、敎部對於原則上俱表贊同、刻正分別實施云、

## 浙教廳規定省校附小教職員年功加俸

浙江省立學校附屬小學自經敎育廳指定担任需導實驗研究工作以來、在校敎職員服務努力、皆任較重、敎廳爲鼓勵敎職員服務努力起見、特訂定省校附小敎職員年功加俸暫行規程一種、昨已令飭各校遵照、茲錄規程如下、第一條、本省爲鼓勵省立學校附屬小學敎職員安心服務努力工作起見、特訂定本暫行規程、第二條、省立學校附屬小學敎職員、繼續在校服務、已滿第三任期、仍繼續服務、並合下列條件之二項以上者、得受年功加俸之待遇、一、敎訓得法者、二、努力校務者、三、熱心研究者、四、有著作發表者、第三條、凡合於前條規定之省立學校附屬小學敎員每月加俸三元、於省敎育經費項下給之、第四條、省立學校附屬小學敎職員之具有年功加俸資格者、應由各該校長會同附屬小學主任、塡具下列表式、加具考核案語、於每學期結束前兩月、呈請省敎育廳核定、第五條、省立學校附屬小學敎職員年功加俸、由敎育廳核定後、於每學校終了時一次發給之、第六條、省立學校附屬小學敎職員年功加俸、以兩年爲一期、期滿以後須依照第四條之規定、重行核定、第七條、省立學校附屬小學敎職員、在享受年功加俸待遇期中、如犯有浙江省立中學附屬小學敎員任免規程、第八條或浙江省立中學附屬小學敎員任免規程、第六條、條文內所列事項之一者、應取消之、第八條、省立學校附屬小學敎職員享受年功加俸待遇者、暫以經指定担任輔導或試驗工作學校之各專任敎職員爲限、事務員及兼課之事務員暫不在內、第九條、省立學校附屬小學敎職員任期、以民國十九年度第一學期起算、第十條、本規程由敎育廳公布施行、

## 華東女中 舉行國語演說競賽

本市貝勒路華東女中、爲引起學生學習興趣起見、平日按時舉行各項競賽、如英語背誦競賽會文競賽等、均已次第舉行、昨日舉行國語演說競賽、先由各級科分別舉行預賽、選拔優良者、爲代表參加決賽、計初中每級代表二人、高中普通科師範科、商科及簡師科代表各一人、共十四人、由盛幼宣·郭婉鋼·邵鳴九·呂霞坤·任評判、結果個人第一錢藏珍、講題中國民族目前的危機、第二侯澄華、講題國難期中青年的出路、法敎科學救國、第三常玉榮、講題怎樣去做一個新時代的女子中學生、團體第一、爲初中三年級、

# 體育新聞

## 一九三四—三五年 女子籃球規則更改

全國體育協進會公佈

▲第三章、裁判員與檢察員職務之改變、即（一）承認替補員資格、及（二）替補球員時宣告暫停兩職務、舊規則屬於裁判員、現改爲檢察員之職權、

▲第四章、丙·第四條後添一句、文如下、球員在奔跑時獲球、在用兩步立定後、如欲旋轉、只可用後方之足作中樞、

▲第四章、違例、第三條「帶球跑」、添「提起後方之足、及原地跳起等動作、均包括於其中」一句、

▲第四章、戊·犯規第一條、（乙）、添第三例及「註」全文如下、在持球之對手、眼前用雙手擺揮、或在其眼前用雙手或其他方法作恐嚇之狀、（註）上例可成爲奪權犯規、

▲第四章、戊·犯規第二條（乙）「撞人」、後添一句、文如下、如無意觸及上述對手之手、或臂者、不作撞人論、

▲第七章、新添第二條全文如下、如在第一節、第二節、或第三節之末了一分鐘內、宣告「暫停」時、則應將剩餘之一分鐘或少於一分之時間、加入下一節內比賽之、

▲第十章、甲·第一條後新添一註、文如下、比賽開始發球之方法、應由兩隊於比賽前一日商定、

▲第十章、乙·第三條第二段有修改、全文如下、如兩隊於同時替補球員、則每隊所費時間、以三十秒爲限、兩隊合併之時間爲一分鐘、

▲第十章、丙·第二條（甲）、中圈跳球時、兩隊中鋒應各雙足站定於中圈之本方半圓內、（近對隊球籃之半圓）（恢復從前之舊規則）

▲第十章、丙·第二條（乙）、添一註如下、除在宣告暫停後而繼續比賽外、其他中圈跳球或中圈擲球時、均不用鳴笛、

▲第十章、丁·第一條（乙）已刪去、因該球已經成「爭球」如有第三者加入、而發生身體接觸時、即爲侵人犯規、

## 本週西聯足球 東華對法商

▲優游對沙谷爾

本週末之西聯足球秩序、業已發表、星期六優游對沙谷爾在逸園、星期日東華對法商在中國、秩序如下、

▲十五日星期六

| | | | | |
|---|---|---|---|---|
| 優游會 | 對 | 沙谷爾 | 甲組 | 逸園 |
| 英尼斯 | 對 | 西商會 | 甲組 | 跑馬廳 |
| 聖約翰 | 對 | 伊令隊 | 乙組 | 虹口一 |
| 工部隊 | 對 | 光華隊 | 戊組 | 戈登路 |
| 英美烟 | 對 | 星光隊 | 戊組 | 虹口三 |
| 暨南隊 | 對 | 沙凡亞 | 初級杯 | 虹口二 |
| 優游乙 | 對 | 震旦隊 | 初級杯 | 中國 |

▲十六日星期日

| | | | | |
|---|---|---|---|---|
| 東華會 | 對 | 法商會 | 甲組 | 中國 |
| 臘克斯 | 對 | 西捕隊 | 甲組 | 跑馬廳 |
| 華捕隊 | 對 | 辣斐隊 | 戊組 | 戈登路 |
| 青華隊 | 對 | 阿卡社 | 初級杯 | 虹口二 |
| 東華乙 | 對 | 聖芳濟 | 初級杯 | 虹口一 |

## 今晚西青籃球 暨南對江灣

▲昨晚海賊勝青光九五比卅

西青籃球賽、今晚甲組兩場中、江灣對暨南、競爭大有可觀、暨南雖會敗於海賊之手、但其實力確不可侮、足與復旦抗衡、且看今晚江灣健兒、能否保持其不敗記錄、今晚比賽秩序如下、

| | | |
|---|---|---|
| 南星對也是 | 甲組 | 七時一刻 |
| 江灣對暨南 | 甲組 | 八時一刻 |

昨賽甲組一場、青光逢海賊、因實力懸殊過甚、毫無競爭可言、全局中海賊橫打直衝、投籃如探囊取物、暢所欲爲、結果爲九十五對三十、比數相差之大、開本屆西青賽前所未有之紀錄、

| ▲海賊 | 擲 | 罰 | 犯 | 分 |
|---|---|---|---|---|
| 史密斯 | 六 | 二 | 〇 | 一四 |
| 藍全 | 四 | 三 | 一 | 一一 |
| 桀恩 | 一〇 | 五 | 三 | 二五 |
| 克拉威 | 六 | 五 | 一 | 一七 |
| 沙利文 | 三 | 〇 | 一 | 六 |
| 卡爾遜 | 一二 | 四 | 一 | 二八 |
| 計 | 四一 | 一三 | 七 | 九五 |

| ▲青光 | 擲 | 罰 | 犯 | 分 |
|---|---|---|---|---|
| 董小培 | 一 | 〇 | 一 | 二 |
| 伍繩武 | 一 | 〇 | 四 | 二 |
| 談達華 | 三 | 〇 | 一 | 六 |
| 陸大振 | 二 | 〇 | 三 | 四 |
| 王調元 | 一 | 四 | 三 | 六 |
| 瞿鴻德 | 三 | 〇 | 一 | 六 |
| 周燕裔 | 二 | 〇 | 二 | 四 |
| 計 | 一三 | 四 | 一五 | 三〇 |

| | | | | |
|---|---|---|---|---|
| 上半時 | 海賊 | 四八分 | 青光 | 十二分 |
| 下半時 | 海賊 | 四七分 | 青光 | 十八分 |

## 中華足球會 昨週七場比賽結果

中華足球會前日共有七場比賽、以大江對藝華之戰、最爲精彩、在規定時間中各中一球、演成平手、延長時中、雙方聚精會神、均無建樹、成和局、定本週重賽、以判勝負、再有土地對愼昌、毅勇對江南兩場、亦均旗鼓相當、惟英美對東華、因故未完成、是美中不足耳、各組結果列左、

| | | | | |
|---|---|---|---|---|
| 藝華 | 和 | 大江 | 乙組杯 | 一對一 |
| 鐵華 | 勝 | 嶺南 | 乙組杯 | 五對一 |
| 太平 | 勝 | 工華 | 丙組杯 | 八對一 |
| 公聯 | 勝 | 浙光 | 會字組 | 四對〇 |
| 毅勇 | 和 | 江南 | 足字組 | 二對二 |
| 土地 | 和 | 愼昌 | 會字組 | 二對二 |
| 東華 | 對 | 英美 | 丙組杯 | 未終局 |
| 維華 | 勝 | 上紡 | 球字組 | 九對〇 |

## 中校體聯會懲戒復中

▲臨時全體會議議決

上海中等學校體育聯合會、於九日上午十時假中國全國體育協進會辦公室召集臨時全體會議、計出席者滬江陳如松、愛國孫羲光、暨南余愼之、光華姜靜南、復實陳昌德、（兼代女民立崇德）浦東徐政、復中韓奎永、（兼代民立）上中吳立生、（陸翔千代）等十一校一代表八人、由會長陸翔千主席、姜靜南紀錄、茲錄其討論及決議案如下、首先討論上月十七日浦東復旦附中在復中比賽足球、發生侮辱裁判員事件、由雙方當事人浦東徐政（兼代表足球委員）及復中韓奎永、報告當時實在情形後、公認當時侮辱裁判員者、並非復中學生、而爲一部份不明事理之外來觀衆、復中敎員及學生、且盡力在場阻止不法之徒、及保護担任裁判之倪孝本君、其情形確有可原諒之處、但復中處在主人地位、今竟發現此不幸事件、照章亦應負相當責任、爲懲前毖後起見、公決修理毀項、處分復中防範疏忽之咎、並爲各校今後戒、（一）由復中學校當局具函向中華運動裁判會及担任裁判之倪孝本道歉、（本會另具函向裁判會道歉）（二）停止復中場主權一年、凡以後中校各項比賽之輪在復中舉行者、均改在中立地點舉行、日期自民國二十三年十二月九日起、至民國二十四年十二月八日止、（三）以後各校聘請裁判員、應由各校當局正式具函、向裁判會或裁判員聘請、以示鄭重、又本屆越野比賽章程、公決仍照向章不得更改、各校報名人數、照例至多十人、至少六人、以最先達到之六人計分、同時通知越野委員會、照此執行、

## 運動裁判會 今日招考籃球裁判員

▲當晚六時半舉行月會

▲裁判會一覽出版備索

上海中華運動裁判會定於今晚六時半、假四馬路同興樓舉行月會、希全體會員準時加入叙餐、又該會印行之上海中華運動裁判會一覽、業已出版、除今晚分送各會員外、各界之欲索取者、請備郵票二分、向上海大西路光華大學該會書記陸翔千處函索可也、又該會招收籃球新裁判考試、定於今日下午五時假四川路中國青年會舉行、凡報名投考者希各帶墨筆準時到場勿悞、

## 東亞體專籌建新校舍

▲市府准撥基地

▲另建巍峨大廈

本埠東亞體育專科學校、創辦以來、經十六載之慘淡經營、校務日見發達、該校曾於民國十八年在廣家灣南草塘街購置基地、自建校舍、復於二十年添建游泳池一座、一切設置、頗稱完備、近因該校以原有校舍不敷發展之用、特請市政府在大體育場左近、指撥基地四十畝、業經市中心區建設委員會第六十七次常會議決通過、並已呈請市政府批准照撥、以爲該校興建之用、現該校當局積極籌備校舍圖樣、巍峨宏壯、擬於下學期開始興工、暑期前即可遷入新舍云、

## 市民教館 舉行自由車技術比賽

▲即日起開始報名

上海市立民衆敎育館、爲提倡自由車之使用與練習駕駛技能之改進起見、舉辦自由車技術比賽會、凡市民熟練自由車、並有正當職業者不分性別、不限年齡均可報名入會、比賽種類、分甲·普通賽分拚車·慢車·兩組、均以時間計算、最長者爲優勝、乙·特別賽以表演爲主、凡表演花式最多且姿勢優美者爲優勝、比賽員名額暫定三十名、比賽日期定十二月二十三日、地點在該館國術傳習場、比賽車輛概須自備、自即日起開始報名、地點西門文廟路該館辦公室、又該館爲增進比賽興趣起見、現正向各界徵集大批獎品、以資激勵云、

## 意國足球隊勝匈牙利

（哈瓦斯社九日意大利米蘭城電）意大利與匈牙利足球隊舉行比賽、意國以四對二獲勝、意國隊最佳隊員、本日並無精彩表演、其獲勝者爲勉強、至於匈國隊員、則球藝精良、惜乎遲疑不決、故雖迭遇良機、輒失之交臂云、


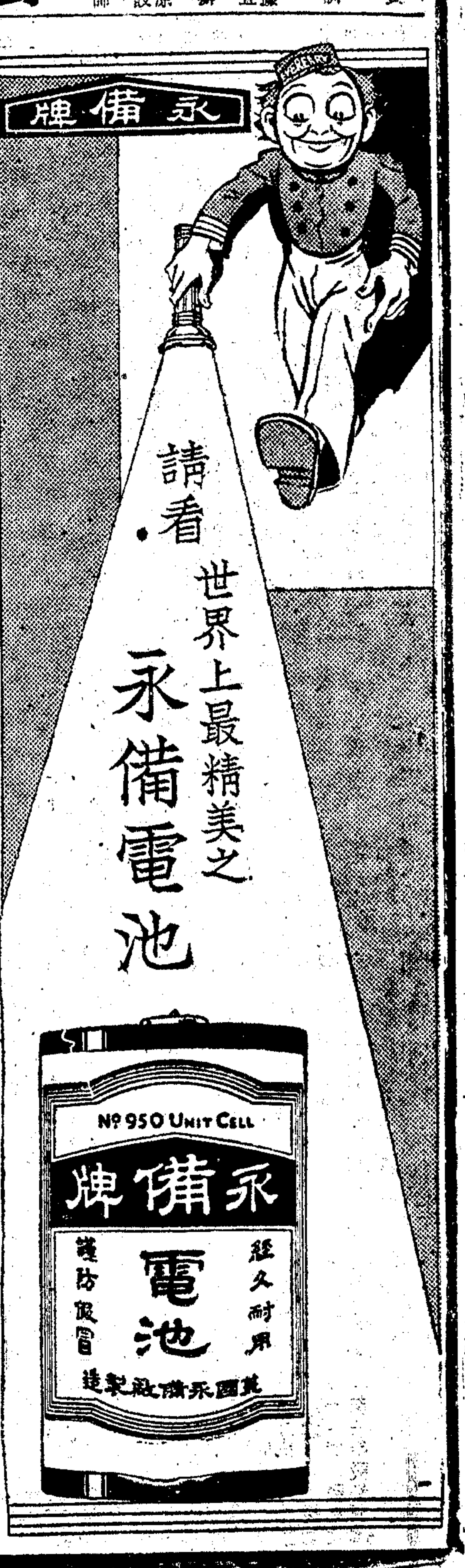

# 自由談

## 永生在人們心裏的作品

### ——「給初學寫作者的一封信」讀後感

孤西

應該寫那絡有餘力能從廣大的讀者羣中永恆持續着它的生命的作品，這是說：寫出來的作品要使它能夠永生在人們的心裏！

一個作家，絕不要寫那既浪費自己又浪費人的東西；至於那甚或足以傷害自己又傷害讀者的，則更不應該寫！頂要緊的是：在每一回着手寫作之初，至少，應該先思索，悟解他要寫的是否會使本人受其強烈的感動與深邃的啟示的東西；和是否具備着良好的重大的社會意義。因為文學，正如武者小路實篤說的那樣：「是靠著將自己精神裏面有些什麼東西，表示出來，而在別人的精神裏面，尋出自己的知己的運動之一。」所以必須是會經燃燒着自己的心，搖撼着自己的靈魂而使自己受其感動並融會了自己的東西，再把它從自己的底裏生發了出來，才能同樣地去燃燒讀者的心，搖撼讀者的靈魂而使他們受同樣強烈的激動。這樣，你的作品才能夠找到億兆衆廣大的讀者－而在他們的心生永生着！

要寫一部能得廣大的讀者而且得永生在他們心裏作品，這不是一樁輕易的事。除非它確是蒸溜着作者充實的全生活者，恐怕是難乎及此的吧！單單說寫作要像蒸溜什麼似的來「蒸溜」，已經不是容易的了；可是最重要的，還在乎要有東西可以來供給「蒸溜」這一點，於是，充實的生活經驗，對於作者就成為最可貴的了！

每一個作者，都應該努力使自己成為一個有着深邃的教養和廣大的眼界的充實生活的實地經驗者。不如此，要想從一個生活經驗枯索的作者那裏求得偉大作品，其難就不啻如向荒旱的沙漠中去求甘泉了！

蘇聯文學顧問會在給初學寫作者的一封信裏，告訴我們高爾基的創作之所以在通俗上，在影響上，在社會意味上，沒有與他相匹敵者，「是因為他不特具有權威的描寫天才，而且對於所寫的東西異常的熟悉，換言之，是因為他的權威的描寫天才會配合以特殊的那描寫的知識的緣故。」這「描寫的知識」，這「對於所寫的東西異常的熟悉」的一點，實在是頂頂要緊的！

那麼，什麼才可以使我們對於所要寫的東西熟悉起來，使我們得到廣博的「描寫的知識」呢？

為省力地來解答起見，我想借引A菲維洛夫寫在一篇小說中的話來說明。在「我要活」裏面，他寫主人公思索「為什麼我們是不幸者，而別人卻是幸福者」的問題到一天解悟了的時候，會這樣的喊了出來，說：

「生活自己給了我回答，並指敎了我，牠用毫不可破的眞實來開發我！」

我們也可以這樣說：「生活自己使我們對於要寫的東西熟悉起來，對它用最確切可靠的眞實來開發我們，使我們得到最大量的描寫的知識。」

倘使不是塞拉菲摩維支親自參加了革命隊伍的話，像「鐵流」那樣偉大的作品怕永遠無從「蒸溜」出來的吧！要不是高爾基親自曾踐過來幾十年歷盡了顚沛流離的實生活，那麼像「母親」，「我的大學」以及其他，他所寫永生的作品，也許到此刻也還不會叫我們發現的吧！

「蕭洛霍夫的已耕的處女地」之所以能那樣眞實而巧妙地描出集體農場建設情景者，是因爲蕭氏很精密的很仔細研究了所描寫環境之故，法捷耶夫的毀滅，所以能夠那樣深入大衆讀者，是因爲法氏用融會貫通，受其感動，又極熟悉的材料寫小說之故」

據說：剛查列夫爲了描寫一個奧布洛莫夫，是曾經從實生活上去了多年的觀察和工作的。由此，可知凡是偉大的作品，決不是可以僥倖得的。寫一部永生在人們的心裏的作品，決不是輕巧的事。必須將作家全部精神都集注在其中，作家克實的「全我」的結晶，都在那裏顯現了出來的；這纔能成爲卓越，深刻；而顯得偉大！這工作固然來得不易，可是，我們非得向繁難，深邃處去努力不可！

懶怠，畏怯，苟安，永遠是不成的，爲什麼我們有志於寫作者不深入遼闊的生活中敎育自己，使自己成爲一個有正確的敎養與廣博的經驗者呢？

「求知於『天花板』，選材於『指頭』」，總是失敗的，爲什麼我們的作者要造作那隔膜於自己，甚或毫無所知於自己的東西呢？（只知西子湖的爲什麼要去寫西伯利亞呢？）

每個寫作者都須確切，眞實的地去寫那會使自己激動而且永恆活躍在自己面前的東西；祇有這樣將對於自己彷彿是有着最熟睦之感的東西巧妙地寫了出來時，這才容易成爲內容結實，力量強，印象深的偉大作品而得以深入到輕易所不能到的人們的心裏去永生着！

詩人白斯金曾唱着這樣的歌：

我的歌曲是以苦痛和眼淚，
無夢底夜的憂傷煉就的。……
我的歌曲充滿了哀喊，
呻吟，酸心，
發出響聲於大地，……
牠以憂傷燃燒人們的心……
令幸福者感到悲感；
那歌曲自己臨在人們的
悲感的上面
將無終止的發響而且哀
嘀！

如像那支「歌」，能夠「自己臨在人們的悲感的上面，無終止的發響而且哀嘀」一般，讓我們所寫作的也達到這一步境地吧！

## 文藝雜筆

再青

高爾基寫詩人亞歷山大勃洛克的回憶，說勃洛克在一個凄哀的深夜，曾經遇到一個街頭的妓女。他很憂鬱的把她抱在膝上，沉默的度過一夜。第二天，什麼都不會說，傾其身邊所有的給了她，自己帶着沉重而陰鬱的心情，離開了那個地方。

讀法國畫家谷訶日記，不期的覺發現了類似的事情。說是畫家梵·谷訶在窮窘的時候，去找一個出版家，想問他借一點錢生活。這出版家是比較開明的，不是絕對庸俗的人。當他說過一套生意的話，加上「好吧，人們說你很有天才，我應得給你這個忙。來吧，這裏有一百個銅子兒」的結論以後，覺相當的「施與」了。

從這兩個故事裏，很可以使我們看到藝人的偉大性，一種不可及的博愛的情懷。但是，問題也就在這裏。勃洛克傾其所有了，那妓女是不是因他的一點錢，而就能自救了呢？這一天的夜晚，是不是如我們詩人所想像的，她就不再到街頭賣笑呢？事實上是不可能的。谷訶，當他在雨雪紛飛中，救了一個飢餓的老婦人，寧可自己挨着餓，這是他超特的地方，可是，就拋開他自己的飢餓不說，如果在不剩一錢的時候，又遇到第二個，甚至第三個這樣可憐的婦人，他又有什麼力量去幫助他們呢？可憐憫的，決不止於他所「施與」的老婦人一個。「安得廣廈千萬間，」縱然有此想，也不過是「畫餅」而已。

可憐的藝人，你們應該往大處想！

## 大起恐慌

丁衆

査學的要來，抽考的要來，教育廳長也要來。學生慌了，教員慌了，事務處慌了，工友也慌了。平日不燒香的學生而今也只得臨時抱一下佛腿了，白天遊戲場中見不到人影，一下了課，各人抱一本書跑到向陽的地方坐下來，眼釘在書本上一轉都不轉，教室中留下的幾個也都低着頭在絞腦子。晚上用不到點名，沒有一個托辭上茅厠，一進門看見先生趕快裝着提起袴子的。看吧，沒一個交頭接耳的，沒一個用呵欠表示嫌時光慢的，各人對着一本書像對着親密的朋友。下班鈴一響，大家呀的一聲恨時光太快，這時的學生眞可以說是惜分陰了。

要好是人情所同然，誰不願意有粉搽在當面呢，於是預備抽考預備會考的各種會議開過了，自然議決了一些辦法。誰不希望自己敎的那班顯臉呢，誰不高興自己的那門出色呢，於是各人大賣力氣，加鐘點，添講義，警告學生，勸導學生，而學生便警惕起來（本來這兒的學生就很用功）夜以繼日。本來熄燈以下不許再點燭的，而這幾夜就破了例，本來心中有事就無法睡寐，半夜裏的燭光便在寢室中閃耀着了。早晨天還沒大亮，書聲便四起了。茅厠裏還有人咕嚕着拼英文。

教員害怕着學生不能爭面子，而學生所怕的是不及格的功課多了，降班，開除！

學生問先生應該注意的地方，先生來一個提要，至少還一提把所學過的全提起來了，英文先生叫好好念英文，數學先生叫努力演算草，國文先生課外來上一篇國文叫學生習作（題目當然是揣其有出的可能性的）。

女生腦子更小，怕的程度也更大。她們心下想：一個人不及格開除一個，一班不及格開除一班，全校不及格連校長老師一齊開除！那多不好，大家便不能在一堆了，我們要努力，爭個人的光榮，爭一班的光榮，爭全校的光榮。

事務處也格外忙了，計劃，這計劃那，工夫跑細了腿，一樁樁一件件的。門戶上的玻璃發了亮，茅厠裏舖了新土，地上連個樹葉找不到，一切都新鮮了。上下一齊努力着興奮着伺候着抽考的伺候着查學的伺候着教育廳長！

至今還沒伺候到一個，然而學生已有好些病在牀上的了！

## 時代之輪

前轍

在社會科學的講座上，很容易地會談到自然界諸現象底運動關係，有人說道就是一個「循環」。可是，一說到環字，又有人聯想到「循環」上面去。比方說，「三王之道若循環」，道是一班前輩先生所說慣的「口頭禪」。

要解釋「三王之道」，的確是不大容易的。因爲道個「道」字是多末的抽象，多末的神秘；眼看不見，手摸不到，要說起來卻無從下手。前輩先生爲「刪繁就簡」起見，於是舉出一個比喻來——「若循環」。

大概什末是「循環」，總有許多人懂得吧，用不着多費筆墨來解釋。如果一定要解釋的話，那末！請你看一看摩登的小姐們的香肩手臂上的金鐲，就可以領會到「循環」是怎末樣的東西了。說明白點兒吧，「循環」是互相銜接的一個圓圓的圈兒——分不開那兒是頭，那兒是尾。

我又想到一個故事來——有位先生出了一個題目問學生說，A，B兩個兎子，繞着一棵樹團團轉地互相追逐着，到底是A追B呢，還是B追A？這個的確把學生難倒了；就是出題目主試的那位先生吧，也不見得有什末「八寶」，會把它解決下來。

所謂「循環」，大概就是這樣的，無頭無尾的。

可是，由於「循環」這兩個字，我們很容易地又會聯想到輪子。瞧馬路上的車輪，工廠裏的機輪，轉着，轉着，不是一樣地「若循環」之無頭無尾嗎？有些聰明人，哲學家，把眼眶兒睜大了，看到整個時代都是動的，像輪子一般，更沒有停止。於是，「時代之輪」這一個口號，很輕鬆地給哲學家們喊了出來；慢慢地流傳開去，成爲一個嶄新的名辭。

喊過「三王之道若循環」的口號的前輩先生，誓不肯低頭，也來湊湊熱鬧，喊一句「時代之輪」。那末，這種前輩先生算是「前進」了吧，已經認識了時代是一天天在變動的了。

慢着，前輩先生儘管喊他底摩登的口號，其實，拿X光鏡來照一下，呵，這不過是借屍還魂的一個把戲吧。比方說，他們一輩子在提倡着什末古文囉，翻印着什末版的古書囉，在他們底腦子里，總可以說，是「時代之輪」的反映。換句話說，他們引出些什末煌煌的經典做證據，例如「雖百世，可知也」。爲什末呢？這都是「三王之道若循環」在作祟。

前輩先生以爲「循環」就好像輪子一般；雖然時代是不息地轉着，總是往復地打着圈兒。其實，輪子固然往復地轉着，可是，牠第二次轉的時候，已經和第一次的情形不同了。（第一次轉的時候，把原有的空氣逼走，新的空氣又補充了來）。況且，「時代之輪」並不是工廠里機輪那末固定的，倒像馬路上的車輪，打一個圈兒，已經移動了一個位置。

可以時代之輪，並不如前輩先生底時代觀那般機械的。

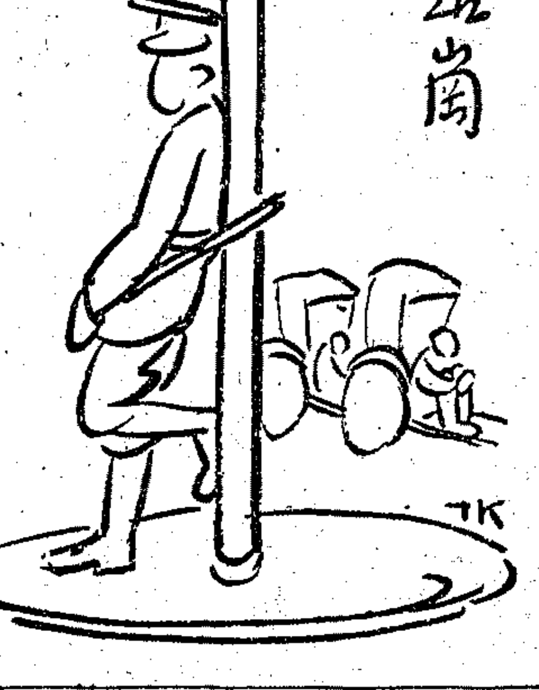


## 明天（十三）

(Joseph Cornad)著　吳向隅譯

他吸了一口氣，他於是很幽默地說：「哎，把門關了起來。我並不在意，如果……你想起來能恢復轉來認識我……唔，什麼？……你能辦到？在一星期內，你說？哼，我敢說你能夠——但你想我能夠在這死呆活氣的地方留一星期麼？決不是我！我要末去做苦工，要末趕熱鬧，要末有一個比整個英國還要大的地方讓我去流浪。以前雖然有一次我曾在這地方，並且住了一星期以上。那時老頭子曾登廣告找尋我，一個同我在一起的伙伴忽起了想從他那兒得着兩鎊錢」的意思，在一封信內寫了些胡話。可是那個把戲沒有實現出來。我們兩人不得不離開——沒有一個人很忽忙的。但是這一次我卻有一個伙伴在倫敦等我，此外……」

貝娜嘉維爾又在很急促地呼吸着。

「我去敲門怎樣呢？」他提議。

「試試看，」他說。

海格波特船長的大門吱吱的響了，他的兒子的影子移向前去，隨後，他停止下來，喉嚨中發出一個深長的笑聲，像父親的笑聲一般，只不過柔和一些，這笑聲使這女人的心戰慄，使她的耳朶發熱。

「他是不大活潑的——他是不是？我抓牢他，我很担心。許多伙伴都時常告訴我，說我不曉我自己的氣力。」

「他是活人當中最不傷害人家的一個，」她插進來說。

「如果你曾經看到他用一條硬皮帶在樓上追我打的話，你就不這樣說了，」他說，「我過了十六年，還沒有忘記這件事。」

另外一個溫柔的抑止的笑聲，又使她混身發熱。那位敲門人在門上砰砰的聲音，他更十分緊張起來。


補品 純淨 魚肝油軟丸 每瓶一元二角半
魚肝油補力最大，但有腥難服，今以製成軟丸，無腥易吞服

每日二種 驗方新編 六四
原裝 痰咳 白松糖漿 每瓶二元五角
專治各種肺病及咳嗽氣急痰多哮喘傷風等症服之立見效
上海四馬路 中西大藥房發行

申報 緊要分類廣告

徵求

敎局核准 中國商業函授學校免費招生
寄上海望平街漢文書局或上海閘北滿洲路本校 章程附郵三分

函授 商業免費招生
索章附郵二分江蘇鎮江小孫家巷立人學校

招收日夜男女學生 中醫
索章須附郵票五分寄上海芝罘路偷雞橋西首三十九號三層樓房中華國醫傳習所任農軒醫士收

精敎工藝

●●送 男女謀生 家庭職業

（送閱）奇巧出品（目錄） 附郵十分 上海 四四三號萬國百貨公司

（贈送）名貴刊物 世界自救

遺失

●敬送古宮秘方

●敬送腎腦病靈驗方

▲遺失存單聲明

●高易公館聲明遺失美冊第四零九號道契

聲明

●亡故聲明

●離異聲明

●退保聲明

推受盤聲明

啓事

●張文英君知悉

胡文平李國耀緊要啓事

其他

敬送吐血肺癆指南

申報月刊

申報年鑑　內容豐富 包羅萬象　總發行 申報特種發行部

新牯嶺療養院

精戒煙神

程鳳生醫生 小腸疝氣丸 功效如神

德和製藥公司

江蘇上海第一特區地方法院公告 第8623號

江蘇上海第一特區地方法院公告第八二四號

離婚啓事

律師代表

事務所 電話 三五六五一

朱少雲 瘰癧丸 癧子頸藥
功效 主治 價目
朱少雲藥公司
外敷藥膏（每罐一元二角）

蓋世無雙 耳聾復聽丸 耳爛散

蘇俄農業五年計畫 高志翔譯 定價五角 申報特種發行部

人體美之研究

中央禁烟委員會張主席題「除惡務盡」
馬氏斷癮 救苦金丹
專戒鴉片紅丸海洛因白面等癮
戒一烟第一
風行全國二十餘年 斷癮數百萬人
天津峻之堂 上海白克路大通路口

外埠代理

中西醫理所公認的 理想標準 戒煙
▲吸食鴉片何以要成癮？
▲何以戒後仍然要反癮？
▲何謂合於理想標準化？
▲卒讀下文能了解一切！
理想
從標準 公然可說
各種戒煙藥品比較結果 理想標準下六十餘年實驗 馮氏斷癮救苦金丹 第一

奉送戒煙捷徑 第十萬冊
函索註明詳細姓名住址寄至上海白克路大通路口天津峻之堂即寄奉

# 商業新聞

## 金融 多方不利之環境下 金價再降七元三 買戶力乏賣氣逾恒 現貨湧到大勢難振

金市處此掉期情勢、買方大爲不利之環境下、欲漲無力、跌勢反勁、結果繼續下跌、全日情況、賣戶踊躍、買方雖竭力活動、不堪持久、査晨初以海外銀市英縮美平、蒙得里遠期銀價反升一盤半、匯兌升降俱微、倫敦生金則漲四便士半、場外預備交易開出、初喊八十七元强、旋以賣方孔殷、即形回跌、中央銀行掛牌揭曉、英美俱平、海關金單位升六盤、標金標準價升爲一〇二二元九角、晨開尙高、開後以銀行胃口尙扒、匯市似緊、即告拉上、惟人心不振、經大戶陸續供條下、逐漸回跌、迨夫三元半大關一破、賣氣更濃、然銀行尙有扒結、白銀平衡稅揭曉未更、仍徵百分之六·七五、英匯以一先令五便士六五六二五計算、此際低後尙有維持、市況平順、徘徊於三元內外者頗久、無何人氣續疲、場內又形供過於求、一時賣風激起、加之華商仍塞匯票、匯市亦被帶鬆、終於打破八十元大關、縱有大戶趁低維持、但大勢難挽、午刻潛勢最疲、後市上場由疲轉穩、然因匯市鬆動、供方殺股、跌風仍勁、國貨扒結美匯、大戶趁低來進、旋又回升、然難持久、印銀初次電告下跌六·六、五安那、人心略振而漲、此後一度逼近八十元大關、然因趁高供結殊湧、又轉徘徊、迨夫銀行胃口反復吐出、印銀二次回升一·二安那、及勿動、又復下游、惟因大戶力購、尙能拉上、最後銀行內盤更硬、市況稍疲、然維持者頗不乏人、以致收後反形回漲、査一天間傳聞現貨湧到、大勢依然不支、以初漲後跌、一貫形勢軟跌有六天、籌碼總數已增至三萬有零、今將一天市況誌後、

晨開爲九八五元半、較上週六回升五角、鴻興元茂永睢由五元八角退至五元、但華比扒二月份美金三七五、福興永森昌永天豐永順茂進條、升至七元四角、大德成福餘日昌恒餘福興永福安等紛紛脫手、遂漸下游、人心慈怯、轉瞬間竟賣到一元半、華比扒正月份先令三七五、森昌永大發永瑞興恒餘趁低來進、升至三元二角、福安仍賣、又降爲二元、此時平衡稅揭曉勿動、人心不定、大戶尙有維持、惠祥天豐大發永益成裕新祥等紛紛納條、逐漸漲到三元四角、頗多掙扎、無如人心已怯、供方甚湧、大連帮餘慶永等供條、尙有盤旋、及後餘慶永福興永大發永恒興源兆豐昌達源慶餘等紛紛售條、場內賣意彌漫、大英亦脫售、二月份先令一八七五乃破八十元大關、而跌至七十九元半、此時順茂森昌永趁低購條、會回升至八十一元、無如大勢難振、經餘慶永大德成乾昌祥壬發永等前來賣出、不久又跌至七十八元半、大德成等略進、微起掙扎、終以供方湧遞、午收復降爲九七八元四角、收市後福昌等納條而略穩、

後市開盤九七九元二角、(場外會退入八元內)旋爲九元三角、恒餘慶餘福安萬興鼎康脫手、華比出來正月份美金八七五、人心突軟、而跌至六元七角、國貨扒二月份美金九六二五、福興永福昌等進至八元九角、華比仍塞正月份美金八七五、大德成福興永售條、更降爲七元七角、元茂永福餘義豐永慶餘等來進、孟買下跌六·六、五安那、而漲到九元八角、恒餘大德成同泰昌脫手、又降爲八元二角、福餘元茂永以及散戶不納、更漲到九元九角、華比扒二月份先令三一二五、形勢略穩、三井出正月份美金九三七五、餘慶永大德成兆豐昌等趁高脫手、降入九元內、孟買回升一安那、嘉泰鴻興賣到七元半、同益福興永尙進、旋升至八元七角、無如華比出正月份美金三十四元、昌大鴻興正昌等紛紛供給、又降爲七元一角、此時以福餘不時納條、得以維持、迨收盤九八七元七角、收市後兆豐昌福餘來進、會哄至九元半光景、最後掙扎於九元左右、査一天間最高價九八七元四角、最低價九七六元七角、計有十元零七角起伏、結果較上週六再跌七元三角、

結價以中央銀行標金標準價掛牌、升爲一〇二二元九角、照收盤價言、約撳三十五元、較之上週六多撳十元、正月份登賬九七八元、上午補水九九六元、下午補水同價、赤金仍照標金低一元、掛牌九八四元半、現貨市況略爲鬆動、良以東貨來源突湧、傳說頗鉅、聞由現貨號納進三千餘兩、照加一元、是以天津貨亦退爲照加二元餘、但無成交、場內空氣本屆掉期當由空方貼進十餘元、良以現標存數、而銀行無意於現金押欵也、

場內交易尙平、綜計福餘森昌永福興永福昌聚恒興天豐天豐永宏利大昌祥大發永萬昌永等居於買方、餘慶永大德成益餘祥和永豐鴻興源成祥順正昌嘉泰恒餘恒泰慶餘同泰昌等居於賣方、大連帮萬興共做一千光景、軋過微出、順利共做一百餘條、軋過平平、廣帮生大平靜、恒興略進一百餘條、正月期籌碼總數、計增至三萬零五百七十六條、共計多方六十六家、空方五十一家、當天成交總數、計前市三萬五千一百九十六條、後市二萬一千四百八十三條、

## 外滙過程鬆濫 供過於求

昨匯豐外電倫敦大條、近遠俱縮零六二五、英銀勿動、遠期銀價升一盤半、倫敦生金漲四便士半、英對美縮一二五、英對法勿動、美對英升一二五、美對法未更、匯市晨開近期賣價、英匯一先令四便士六二五、美匯三十四元二五、較之上週六午收、計英美俱平、開後中央銀行掛牌揭曉、英美俱平、海關金單位升六盤、華商心理尙平、惟銀行反有買胃、上場形勢似堅、後豐銀行英美兩匯掛牌未動、華商尙塞、過程平定、白銀平衡稅揭曉未動、仍徵百分之六·七五、英匯以一先令五便士六五六二五計算、此後匯市適處於華商供給之中、銀行雖扒、無能爲力、過程乃起鬆濫、後市銀行互有對做、過程平廝、但納胃不振、孟買初次下跌六·五安那、雖略傲緊、但難持久、旋以銀行忽反塞出、孟買二次回升一安那、此後過程反趨鬆濫、迨收盤現貨賣價、英匯一先令四便士八一二五、美匯三十四元六二五、較之上週六、計英鬆一八七五、美硬三七五、華商會買頗濃、約塞先令六七萬鎊、美金二十餘萬元、西商如斎直甫塞美、而沙遜塞英、今將一天成交錄後、

英匯晨開近期賣價一先令四便士六二五、朝鮮售予華比現貨六八七五、朝鮮扒正月份三一二五、華比出三月份四便士、匯豐售予中國現貨六八七五、華比同月七五、華比納正月份三七五、大英扒三月份一二五、旋塞出二月份一八七五、三井扒三月份一二五、花旗售予上海現貨八一二五、午收近期賣價一先令四便士七五、後市興業售予上海三月份一八七五、浙江售予中央正月份四三七五、華比扒二月份三一二五、滙豐納正月份半便士、收盤賣價現貨一先令四便士八一二五、十二月份六八七五、正月份半便士、二月份三一二五、三月份一八七五、進價照加零六二五、

美匯晨開近期賣價三十四元二五、華比扒二月份三十三元三七五、上海售予金城三月份零六二五、花旗扒同月一二五、上海售予三月份四三七五及五六二五、花旗納十二月份三十四元三七五、麥加利扒一月份三十三元六二五、午收近期賣價三十四元半、後市華比塞正月份八七五、上海售予國貨二月份五六二五、華比塞二月份六二五、三井塞正月份三十四元、收盤賣價現貨三十四元六二五、十二月份三十四元三七五、正月份三十四元、二月份三十三元六二五、三月份三十三元七五、進價照加零六二五、

## 洋市軟化後忽又堅昂

昨日洋拆忽然又趨堅昂、究其用意、初爲外灘有大衆收欵、旋知押欵希望勿斷、儘可照做、故是日情形洋拆漲面、劃頭加水仍鬆、計洋拆價早午兩市同爲二角五分、較前日改昂四分、而劃頭加水初爲二三分、後做白劃、拆票交易、早市轉賬三百五十餘萬、新交易四十餘萬、午市交易四十餘萬、小總會中交易六十餘萬、查是日頭寸匯頭吃緊、劃頭成反比例、加之又値十日大比期、公單收解甚旺、頭寸一時軋不準確、遂成多缺懸殊之勢、洋押欵交易取贖一百三十餘萬、做出一百四十餘萬、鈔票收回九十餘萬、發出一百四十餘萬、內有暗記劵一百餘萬、各路來源、本埠有限、昨仍有三十餘萬、而去胃有五十餘萬、蓋國內用途、往來必有集中之日、故無緊張之可能性耳、銀行收解、外商銀行收解票欵三百十餘萬、各種貨匯押雜欵收解四百二三十萬、外匯結價欵八十餘萬、特匯欵九十餘萬、出倉六十萬、華商銀行收解票欵二百六十餘萬、各種貨匯押稅雜諸欵收解四百六七十萬、外結八十餘萬、特匯欵一百二十餘萬、進倉八十萬、日商銀行收解票欵三百餘萬、各種貨匯雜欵收解四百四十餘萬、外匯結價欵一百二十餘萬、特匯四十餘萬、進倉四十萬、錢莊洋公單收解八千二百餘萬、洋劃頭欵收解一千二百餘萬、各路匯欵六十餘萬、解現六十餘萬、又本市票據交換所十日交換總數、銀元一千四百十三萬五千六百六十九元二角三分、內計銀元六百七十七萬七千四百九十二元九角一分、匯劃銀元七百三十九萬八千一百七十六元三角二分、

## 廣角裝出五六十萬 ▲大盤驟漲二十六元

昨日江南小洋、早市已漲十二元、爲八百四十二元、午市略回一元、爲八百四十一元、結果計漲十一元、做出交易、早市八千角、午市三千角、廣東小洋、早市爲七百八十元、似較前日早市奇漲十元、午市更甚、竟又漲十六元、爲七百九十六元、如是兩市間居然漲起二十六元、爲從來所罕覩之市面、原因關係外埠有五六十萬去路、加之日前正在遞漲之際、故有此舉動耳、做出交易、早市十五萬角、午市九萬角、銅元改長一千文、爲二百九十一千文、交易二萬八千五百十八串、合代價洋九千八百元、

## 證券 浮多太多 公債逐步下游

昨華商證劵交易所、市面不因五全大會如期開會而漲、反而逐步下游、雖洋拆增高二分、與前無甚出入、其根本原因、仍係多頭浮而不實太多、初欲在開會時望其猛漲而脫手、不料市面毫無興奮之象、大空既不抵補、散戶進胃亦告滿足、不得已而逐漸出籠、此種現象、記者亦早逆及、昨日市價不因四號之補、跌風尙尤加厲、可見利用環境情形、亦不能不兼顧場內籌碼供求之實情、昨値十六·五十及五十四號等陸續抛賣、籌碼多空情形、漸漸平均、此後當俟會期內之消息以爲漲跌、四號之進胃若躊躇不懈、前途亦其易引起回漲也、昨日經過、全日逐盤趨跌、直至收盤後列自統稅起、四號愈買愈勇、賣戶有戒心、乃得漸漸回上一二角左右、趨勢當由大盤旋後再轉上峯、大會情形、必能順利、大團結將實現、洋拆稍鬆、漲風自起、昨日市價結果、計跌一二角至六七角不等、成交總數計共一千六百五十·萬、又股票二十股、茲將其漲跌結果、列比較表於左、(單位元成交單位百元)

| 種類 | 現期 | 最高 | 最低 | 較上日 | 成交數 |
|---|---|---|---|---|---|
| 編遣 | 十二月 | 四〇·七〇 | 四〇·四五 | 跌〇·三五 | 二,九〇〇 |
| 又 | 一月 | 四〇·五〇 | 四〇·四〇 | 又〇·一〇 | 三五〇 |
| 裁兵 | 十二月 | 七五·八〇 | 七五·四〇 | 又〇·三〇 | 六,一〇〇 |
| 又 | 一月 | 七五·六〇 | 七五·三〇 | 又〇·四五 | 八,三五〇 |
| 一九關 | 十二月 | 四二·二五 | 四二·〇〇 | 又〇·一〇 | 二,一〇〇 |
| 又 | 一月 | 四二·〇〇 | 四一·六〇 | 又〇·一〇 | [illegible] |
| 一九善 | 十二月 | 四七·六五 | 四七·三〇 | 又〇·一〇 | 六五〇 |
| 又 | 一月 | 四七·五五 | 四七·二〇 | 又〇·二〇 | 一,〇五〇 |
| 廿捲 | 十二月 | 五一·四〇 | 五〇·九〇 | 又〇·二五 | 六,六五〇 |
| 又 | 一月 | 五一·二五 | 五〇·七〇 | 又〇·一〇 | 九,一〇〇 |
| 廿關 | 十二月 | 五二·二〇 | 五一·八〇 | 又〇·一〇 | 六,〇〇〇 |
| 又 | 一月 | 五二·〇〇 | 五一·六〇 | 又〇·一〇 | 九,一〇〇 |
| 廿統 | 十二月 | 五六·〇〇 | 五五·六〇 | 又〇·二〇 | 一,一〇〇 |
| 又 | 一月 | 五六·〇〇 | 五五·五〇 | 又〇·三〇 | 一一,七五〇 |
| 廿鹽 | 十二月 | 五七·一〇 | 五六·七〇 | 又〇·二〇 | 一一,四〇〇 |
| 又 | 一月 | 五七·一〇 | 五六·七〇 | 又〇·三〇 | 九,八五〇 |
| 金短 | 十二月 | 六三·二〇 | 六二·八〇 | 又〇·三〇 | 一一,四〇〇 |
| 又 | 一月 | 六二·七〇 | 六二·二〇 | 又〇·二〇 | 一一,〇〇〇 |
| 二二關 | 十二月 | 六〇·〇〇 | 五九·五〇 | 又〇·三〇 | 三,七〇〇 |
| 又 | 一月 | 六〇·〇〇 | 五九·五〇 | 又〇·二〇 | 五,三五〇 |
| 二三關 | 十二月 | 七二·〇〇 | 七一·六〇 | 又〇·三五 | 四,〇〇〇 |
| 又 | 一月 | 七二·〇〇 | 七一·六〇 | 又〇·三〇 | 二,三〇〇 |
| 整六 | 十二月 | 六六·〇〇 | 六五·七〇 | 又〇·二〇 | 四,〇〇〇 |
| 又 | 一月 | 六五·五〇 | 六五·二〇 | 又〇·三五 | 一,二〇〇 |
| 九六 | 十二月 | 二二·〇〇 | 二一·七五 | 又〇·一五 | 七,一〇〇 |
| 又 | 一月 | 二二·三〇 | 二一·九〇 | 平 | 五,一〇〇 |
| 二十關 | 現 | 五一·三〇 | —— | 漲〇·一〇 | 一〇 |
| 金短 | 現 | 七四·五〇 | —— | 久未開 | 一〇 |
| 廿二關 | 現 | 六三·三〇 | —— | 久未開 | 一〇 |
| 直隸賽馬 | | 一〇〇·〇〇 | —— | 久未開 | 二〇 |

## 紐約股市多數帶軟化

新豐洋行報告、近期內股市而繼續有力、似將呈高度選擇之狀態、一以各股發給股息之希望爲依歸、非俟春季商業有實質之進步、投機性之股票恐仍難免於落後、故基於目下一般人對股息前重之概念、宜乘機換購公司大部份贏利派作股息之股票、聯合坦克車即屬此類、不仿購置、財部此次發行新公債、認購過數超額定數倍、債券投資背景因而愈見鞏固、以利率之低、游資之充斥、及贏利保障之進步、故債券價格當能堅强、優等與中等債券仍不失爲穩健者投資之對象、逆料此後數星期內政府對其政策當有重要之表白、而目下之疑雲與不安定狀態不難隨之而消滅、商界對明年國會中之急烈份子雖抱憂慮、然商業之進步、仍繼續不懈、道瓊斯紐約指數如左、

| | 七日 | 八日 | 上落 |
|---|---|---|---|
| 三十種實業股 | 一〇三·一六 | 一〇三·八二 | 跌〇·三四 |
| 二十種鐵道股 | 三七·二四 | 三六·九三 | 跌〇·三一 |
| 二十種公用股 | 一八·六五 | 一八·五〇 | 跌〇·一五 |
| 四十種債券 | 九五·二六 | 九五·二八 | 漲〇·〇二 |
| 十一種物品 | 六一·九九 | 六一·八五 | 跌〇·一四 |

## 紗花 現紗銷數突增 —標準爲之帶起—

紗市晨初形狀平疲、因海外棉市軟化、復以對於十七支紗大舉購買、南方亦活動採辦、人心突昂、市呈向榮、但新買者依然缺乏、年關將屆、交易未暢、惟通成公司上月收進之紗、絡續售去計二十支富貴人鐘金城等紗有一千二三百包之譜、

(命雞漲五六七角)標紗前市開盤、以外棉不多各月跌二三角、拍至三收盤、市氣稍懈、場中買良好、市狀突然趨漲、結果各月均漲一二四角、午後因鄭州河南雲南廣東長沙等處對於現紗起而採辦、人心愈振、買風又起、廢墨抵空三千五百五十包、市場籌碼較枯、市價尤漲、各月均漲五角、杏寶出大豐五百五十包、遠記五百包、祀記一千五百五十包、愼昌六百包、長豐二千一千包、潤康一千八百包、恒德一千包、裕大八百包、信誠九百包、大豐七百五十包、順記一千包、賈進大孚七百五十包、愼記一千包、裕三千五百五十包、遠大五百包、長餘六百包、潤康六百包、一日間最高低價及收盤價如下、

| 標紗 | 最高價 | 最低價 | 收盤價 | 漲跌 | 存賬數 |
|---|---|---|---|---|---|
| 十二月期 | 一八四·四 | 一八三·八 | 一八四·三 | 漲〇·六〇 | 三六,〇五〇 |
| 一月期 | 一八五·五 | 一八四·七 | 一八五·四 | 〇·六〇 | 五三,三〇〇 |
| 二月期 | 一八七·四 | 一八六·二 | 一八七·二 | 〇·七〇 | 五五,五五〇 |
| 三月期 | 一八八·〇 | 一八七·六 | 一八八·八 | 〇·九〇 | 五八,一〇〇 |
| 四月期 | 一八九·四 | 一八八·六 | 一八九·三 | 〇·六〇 | 四六,八五〇 |
| 五月期 | 一八九·九 | 一八九·二 | 一八九·九 | 〇·五〇 | 一三,〇〇〇 |
| 總計 | | | | | 二六二,八五〇 |

(紗銷逾二千餘包)現紗銷路大爲起色、全日各帮買去統計二千二百七十五包、行情漲二角半至五角、各帮買額如下、

| | | | | | |
|---|---|---|---|---|---|
| 河南 | 九〇〇 | 同行 | 三五 | 蕪湖 | 五二 |
| 鄭州 | 四〇〇 | 廣東 | 三四〇 | 長沙 | 二七 |
| 內地 | 三〇五 | 汕頭 | 一〇〇 | 雲南 | 二〇 |
| 四川 | 二二五 | 廣州 | 四五 | 寧波 | 一〇 |
| 廈門 | 一〇 | 海州 | 三〇 | | 七 |

## 標花收前補空活動

棉市始跌後漲、現棉情形平淡、美棉第六屆估計發表產額爲九、七三二、〇〇〇包、較上屆增加九七、〇〇〇包、價微漲一至二磅音、印棉跌一羅比七五、而金價趨跌、致人心不振、但後以紗市轉漲、棉市帶起、午後有一部份預料美棉趨漲、買氣加濃而漲云、

(鄭標好兩三角)標棉前市開盤、美棉產額又增、印棉回跌、金價下落、買戶萎縮、各月跌一二三角、拍至三收盤、市氣突緊、以紗市趨漲、棉市隨之帶起、結果各月反漲一二角、午後開盤以金價下跌而疲、但拍至二三盤、市價愈拍愈緊、因廢豐愼昌兩號大批抵空、以致拍面緊俏、故各月漲五分至一角半一角、杳賣出源大四千八百担、振大一千五百担、元德二千三百担、同興一千四百担、潤康一千担、錦昌二千担、益昶二千六百担、賈進廣豐七千一百担、大孚一千担、通記二千一百担、均昶一千六百担、長餘一千七百担、愼昌六千一百担、潤康一千担、生源一千五百担、益豐一千担、一日間最高低價收盤價如下、

| 標花 | 最高價 | 最低價 | 收盤價 | 漲跌 | 存賬數 |
|---|---|---|---|---|---|
| 十二月 | 三七·〇〇 | 三六·六五 | 三七·〇〇 | 漲〇·二五 | 一三六,四〇〇 |
| 一月 | 三七·二五 | 三六·八五 | 三七·二五 | 〇·三〇 | 一六四,二〇〇 |
| 二月 | 三七·三五 | 三六·九五 | 三七·三〇 | 〇·二五 | 一七〇,七〇〇 |
| 三月 | 三八·〇五 | 三七·七〇 | 三八·〇〇 | 〇·一五 | 一三八,三〇〇 |
| 四月 | 三八·二五 | 三七·八五 | 三八·二五 | 〇·二五 | 一四六,六〇〇 |
| 五月 | 三八·四〇 | 三八·〇〇 | 三八·四〇 | 〇·一〇 | 一〇四,二〇〇 |
| 總計 | | | | | 八三二,六〇〇 |

(原棉做開無多)現棉銷場依然寥寥、廠方以花紗比價不符、對原棉無急急購辦之舉、來源計姚花七百八十包、通花九百包、

| | | | |
|---|---|---|---|
| 天津美種花 | 三五·〇〇 | 內外廠進 | 七〇〇件 |
| 彰德花 | 三五·〇〇 | 又 | 一〇〇件 |
| 靈寶花 | 三一·五〇 | 又 | 八三件 |

## 糧食 期粉國戶之活動力

昨粉市上午開市後、洋麥漲跌不一、惟現貨因澳洲報價至五元以上、市上人心甚佳、國戶更活、且營口粉價傳說大至三元、故該帮昨日收補甚力、各廠均不放出、福新反有抵補、因此引起洋戶翻空爲多、國戶胃口尤活、各月份乃紛紛上升、收市價本月大二分七五、下月二月各大三分二五、四月大四分半、三月大四分、五月大四分七五、

## 期麥買氣亦殊濃

昨洋麥期貨、出入不一、現洋麥報大至五元以上、本麥現貨、因此更爲貨主所居奇、期麥被洋麥與本麥所帶好、開價即漲、後粉市上升、買氣更旺、收市本月大五分、下月大七分、二月大九分、三月大七分、現麥漲七八分、開出八千包、爲福新早豐信大申大分去、高車麥四元〇七分、四元〇四五分、四元不等、中次至三元八角五六分云、

## 大宗暹米今明可到 —現洋米見跌碎米反漲—

昨日洋米市況、期貨爲本街內地爭辦、乘有浙帮與蘇帮問訊、市氣甚佳、雖洋商續出、國戶回籠、而行情反漲五分、現貨西貢與暹邏機米均有定貨裝出在途、因此現洋米立小數分、惟碎洋米爲內地本街以及賑災去路所爭辦、連日飛升、昨日又漲一二角、尤以暹邏碎米爲更俏、客秈到銷兩活、稻米及紅米爲本客歡迎、而到存均稀、昨乃又漲近角、其他均居平固之局云、本市米商、前在暹邏宗購米石、由順豐向招商局賃租公平輪、三北公司龍山輪、赴暹邏裝運等情、已誌前報、昨據招商局接公平輪電告、輪業由暹邏返滬、約今午可抵申、但近日海面大霧、航行不便、或延遲一二天、亦未可知、計裝米三萬餘包、到滬後是否卸入金利源棧房、或浦東華棧、現尙未定、

## 河下米價再小一角

(滬南)昨日各帮來源共到三十號、市共四千五六百石、市況下垂、逐有跌風、惟每經一跌、去路反能勁動、靑島帮包貨續辦一千餘包、本街亦頗栗落、價格如即粳及晚稻等俱跌一角左右、杜洋尖仍定、陰變元到源見稀、亦能稍轉平半、(滬北)昨日河下內地各帮到船仍少、約十三四號、河存近百艘、市上各色銷路、白粳羊尖杜尖早湖稻等俱仍屬平淡、白元陰元亦呆、埠客尖尙佳、市形白粳價小一角左右、早湖稻羊杜尖埠客尖平疲、白元陰元價小數分、

## 黃豆漲勢未衰 ▲中關貨尤爲提足

昨日黃豆承上週之餘風、漲勢仍頗强、皖省兗微五升捐、年內勢難實行、故津浦隴海兩路大批來源須延時日、惟海州一帶之豆能輸運者、爲數亦稀、市氣穩固、大連市面雖漲、但本市不受若何影響、因該豆祗銷出口及國坊之胃、近來該兩帮胃勢濟淡、所以四平街豆仍在四元、范家屯大粒亦祗開四元二角半、行情尙未跟大連而狂漲也、昨額州陳豆開兩車、價爲三元六角七、由通州車坊辦去、歸德新豆成交九百餘包、價爲三元六角及三元五角八分、去路爲廠家內地、鄭城豆三百餘包、價爲三元六角、由本街採去、新安鎭豆七百包、價扯三元五角、爲內地之胃、漢口車豆開八百包、價爲三元五角半及五角三、亦爲內地間津、漢口午豆成交千餘包、價自三元三角半至三角二、由本街內地分去、行情比上週六續漲三四分、且中關豆比高貨尤提足云、

## 糖市 新潮靑尙難低小

昨日糖市、以關金再緊、趨勢尙穩、公會劃盤二四粗砂白現貨普通十八元半、不動、本棧貨十八元六角、轉口貨五元二角、荷赤略緊、八九號高貨升三分、爲十四元三角三分、轉口貨四元九角、本廠綿白振裕一號、略有開出、仍爲十七元七角、四號十七元二角、太古糖B嘜叫十九元六角、國產片糖因前貨已盤、到數甚缺、昨開小箱片糖二百二十二箱、又中箱片糖一百零七箱、均爲十元八角、比升三四角、新潮靑昨甚趨輪到千餘包、大約今明日可以見樣、開盤行方以到貨漸增、希望降價、但產地價近雖見跌、無如汕頭匯水大縮、元劃中之價、仍難過小、號方爲成本關係、暫時不肯賤卸、因此歉中帶硬、後市有趨定之象、

## 南北貨 木耳地價進銳退速 ▲龍口粉又升四角

木耳上週初、漢市會漲五六元、始辦價突跌、昨據漢口電訊、興安河口貨降至八十一元六角、高堰耳八十二元六角、比上週初降去四五元、因此申市隨疲、昭盛頂上航茶牌小包耳昨叫九十五元、亦降三四元、後市恐防續鬆、龍口綫粉乾、因地價步緊、申市銷路雖未大動、但售盤亦見逐升、昨市南規售二十一元、北規叫二十二元、又據龍口電訊、每包已升至二十八元二角、比前再漲四角、此後多銷將旺、而地頭因天寒關係、不能續製、存底自必愈銷愈稀、更無轉鬆之可能、

## 油市 柏油新貨售盤飛漲 嘉興歉收漢市闕缺

柏油產新、向以鄂西荊州枝江等處爲最遲、故新油抵漢、總在冬至之後、惟麻城油離漢較近、到漢稍早、然身骨較軟、不合燭油用場、所以本埠造燭坊家、在初見新油之後、全賴浙油供給、尤以浙西嘉興一帶之本車柏油、爲最合宜、蓋地旣足遲、又能車運、早發夕至、因此往年小雪之後、浙路禾本已有數千件可到、既有此巨大供給、當然不注意於漢油、無如今庚嘉興一隅年令大歉、統計祗有二三成可收、若以上年而計、冬令有三萬件禾本柏油可產、而今冬預算祗有七千件可出、與上冬比較、僅二成稍零、祗顧就地銷場、猶慮不敷、自不能運銷滬上矣、且聞有向漢滬辦荊油運浙銷售、以抵禾本之不足、而滬上行淘不得不向漢採辦應用、乃漢市本在新陳交替時代、新油旣未有到、陳油存數已薄、突然被遍蘇杭嘉等各帮搶辦、大有奇峯突起之勢、求旣過供、市即飛漲、車荊油由九兩八錢一躍至十一兩四五錢、麻城油由九兩六錢加至十兩零八錢、且尙無現貨、所辦均是路貨、經此一番動作、存積完全售罄、而本埠行家所存亦無幾、開漢市旣無現貨可辦、售盤亦不得不飛提、現市行家售價荊每担十九元、平荊十八元四角、麻城油市秤十七元、據嘉興本車合到申市須在二十一元左右、所以不合遠涉矣、

## 五金 本廠元釘開價暗鬆

本廠元釘、近因東西貨來源斷檔後、出路大爲興奮、交易異常可觀、長江一帶、內河諸帮以及閩浙去化甚佳、而北方面生意因以東貨之抵觸、故去化較弱、其餘各處之實用者、莫不以此爲唯一暢銷品、是以本埠本廠釘生意頗爲良好、但開價因釘廠設立太多、(現在開工出品者有七八家之多)因此售價互相放低、是以標準逐漸鬆、而最近暗盤益軟、開大市每桶開五元七角半、而暗盤祗開五元六角、(但限於大宗交易)比上寄開價跌落達一元二角之多、

# 市價

## 銀洋錢市

| | ▲早市 | ▲午市 |
|---|---|---|
| 洋拆 | 二角五分 | 二角五分 |
| 劃頭 | | 白劃 |
| 江南 | (每萬)八百四十二元 | (每萬)八百四十一元 |
| 廣東 | (每萬)七百八十元 | (每萬)七百九十六元 |
| 拆兌 | 一千二百八十[illegible] | 一千二百九十[illegible] |
| 銅元 | 二百九十一千文 | 二百九十一千文 |
| 衣牌 | 二百[illegible]文 | 二百[illegible]文 |
| 角坯 | 二百廿七文 | 二百廿[illegible]文 |
| 貼水 | 六十四文 | 五十九文 |

## 金市 ◉金業交易所(標金)(單位元)

| | | |
|---|---|---|
| 正月期 上午 | 開盤 | 九八五·五 |
| 又 | 最高 | 九八七·四 |
| 又 | | 九八一·五 |
| 又 | | 九八三·二 |
| 又 | | 九八二·〇 |
| 又 | | 九八三·四 |
| 又 | 最低 | 九七八·五 |
| 又 | | 九八一·〇 |
| 又 | 午收 | 九七八·四 |
| 十二月份登賬 | | 九八一·〇 |
| 正月份登賬 | | 九七八·〇 |
| 上午補水 | | 九九六·〇 |

## 匯兌 ◉中央銀行掛牌

倫敦大條 即期廿四便士六二五 遠期廿四便士二五
紐約銀價 五元四角五分
純金每盎斯 七磅〇八便士
英 三十五金元 一〇一·〇〇
上海標金標準價 一〇二二元九角
倫敦電匯 一先令四便士六二五
又 美金 卅四元二五
又 以上 法郎五百一十五
巴黎電匯 以上國幣計算
柏林電匯 八十四[illegible]

◉本埠匯豐掛牌
倫敦電匯 一先令四便士六二五
紐約電匯 (以上國幣一元計算) 美金卅四元二五
日本電匯 一百〇二元五
新加坡電匯 五十七元五
爪哇電匯 四十九元一二五
小呂宋電匯 六十七元二五
印度電匯 八十二馬克
漢堡電匯 八十七元五
香港電匯 (以上國幣百元計算)八十元

## 證券 ◉華商證券(第二盤收)

| 種類 | 期 | 前盤 | 第二盤收 |
|---|---|---|---|
| 廿關 | 十二月期 | [illegible] | [illegible] |
| 兵 | 十二月期 | [illegible] | [illegible] |
| 一九關 | 十二月期 | [illegible] | [illegible] |
| 又 | 一月期 | [illegible] | [illegible] |
| 又 | 十二月期 | [illegible] | [illegible] |
| 又 | 一月期 | [illegible] | [illegible] |
| 三 | 一月期 | [illegible] | [illegible] |
| 又 | 一月期 | [illegible] | [illegible] |

## 紗花 ◉華商紗布

▲前市 標準棉紗(反手二十支金雞) ▲後市

| 期 | 開盤 | 二盤 | 三盤 | 收盤 |
|---|---|---|---|---|
| 十二月期 | 一八三·八 | [illegible] | [illegible] | 一八四·三 |
| 一月期 | [illegible] | [illegible] | [illegible] | 一八五·四 |
| 二月期 | [illegible] | [illegible] | [illegible] | 一八七·二 |
| 三月期 | [illegible] | [illegible] | [illegible] | 一八八·八 |
| 四月期 | [illegible] | [illegible] | [illegible] | 一八九·三 |
| 五月期 | [illegible] | [illegible] | [illegible] | 一八九·九 |

標準棉花(國產細絨棉花紡)

| 期 | 開盤 | 二盤 | 三盤 | 收盤 |
|---|---|---|---|---|
| 十二月期 | [illegible] | [illegible] | [illegible] | 三七·〇〇 |
| 一月期 | [illegible] | [illegible] | [illegible] | 三七·二五 |
| 二月期 | [illegible] | [illegible] | [illegible] | 三七·三〇 |
| 三月期 | [illegible] | [illegible] | [illegible] | 三八·〇〇 |
| 四月期 | [illegible] | [illegible] | [illegible] | 三八·二五 |
| 五月期 | [illegible] | [illegible] | [illegible] | 三八·四〇 |

◉現紗 前市
人鐘 四十二支 二六八·〇 寧波
松鹿 ▲三十二支 二二六·五〇 廣東
變喜 [illegible] 內地

## 糧食 ◉滬南米市

常熟特白粳 [illegible]
又 羊尖 [illegible]
松江 特白粳 [illegible]
蘇州 白粳 [illegible]
平望 白粳 [illegible]
黎里 白粳 [illegible]
盛澤 白粳 [illegible]
北庫 白粳 [illegible]
蘆墟 白粳 [illegible]
周莊 白粳 [illegible]
陳墓 白粳 [illegible]
張堰 早稻 [illegible]
亭林 早稻 [illegible]

◉滬北米市
常熟特白粳 [illegible]
江陰白粳 [illegible]
常州白粳 [illegible]
無錫白粳 [illegible]
戚墅堰白粳 [illegible]

## ◉麵粉

▲前市 十二月期 一月期 二月期 三月期 四月期 五月期
▲後市 十二月期 一月期 二月期 三月期 四月期 五月期 共成交粉八十六萬八千包

## ◉雜糧交易所

標準荳油 十二月期 一月期 二月期 三月期 四月期
標準荳餅 十二月期 一月期 二月期 三月期

## 雜糧油餅

▲廠桂 王念三 諸生川 張根壽 楊旭泉 同泰義 倪阿福 羅阿雨 恒茂 張桂福 鄭泉榮 陸阿榮 諸夫生 許記 毛永林 楊見安 葉寶生 金嘉祥

## 絲市

大F日金綿 絲牌 ... 黃白白白 廠廠廠經

## 茶市

| 行名 | 牌名 | 茶名 | 件數 | 價格 |
|---|---|---|---|---|
| 怡和 | 魁芳 | 珍眉 | [illegible] | [illegible] |
| 又 | 奇珍 | 又 | [illegible] | [illegible] |
| 又 | 洪記 | 又 | [illegible] | [illegible] |
| 又 | 義生芳 | 又 | [illegible] | [illegible] |
| 同孚 | 源生泰 | 又 | [illegible] | [illegible] |
| 協和 | 第一生家 | 又 | [illegible] | [illegible] |
| 以上 | 永盛昌 | 茶棧售出 | | |
| 保昌 | 碧雲峰 | 針眉 | [illegible] | [illegible] |
| 怡和 | 萬里 | 珍眉 | [illegible] | [illegible] |
| 以上 | 公升永 | 茶棧售出 | | |

## 海味

洋帶▲東洋號 八甲魚 明鮑魚 帶絲 冬芽 紫菜 明扁尾 干貝 ▲寧波號 蟶乾 淡菜

## 進出口各貨彙報

▲進口 桐油 米 豆餅 皮毛 又米 麥 紅木 銅器 皐子 豆油
▲出口 九八 現洋 近頭 豆油 ... 漢口來 汕頭來 大連來 香港來 廈門來
▲四洋號 麵粉 魚頭 龍芽 靴參 禿尾 ▲天津號 丁口

## 輪船進口預告(十二月)

| 船名 | 日期 | 來自 | 公司 |
|---|---|---|---|
| 宜昌 | 十一日 | 長江來 | 招商 |
| 長沙 | 十一日 | 長江來 | 太古 |
| 日本丸 | 十一日 | 日本來 | 郵船 |
| 江順 | 十一日 | 長江來 | 招商 |
| 和平 | 十一日 | 汕頭來 | 怡和 |
| 公平 | 十一日 | 暹邏來 | 招商 |
| 泳生 | 十一日 | 青島來 | 太古 |
| 資州 | 十二日 | 煙台來 | 太古 |
| 蘇州 | 十二日 | 甯波來 | 太古 |
| 蕪湖 | 十二日 | 九江來 | 太古 |
| 盛京 | 十二日 | 津烟來 | 太古 |

## 輪船出口報告

▲甯波班 新北京 新寧紹 鴻興 新江天 寧興
▲長江班 隆和 嘉定 黃浦 江靖 松浦 ...
▲北洋班 順州 海瑞 富陞 利生 ...
▲溫州班 ▲福州班 ▲瑞安平陽班 ▲溫台班 ▲香港小呂宋班 ▲歐洲郵船 ▲太平洋郵船 ▲南美洲班

# 申報本埠增刊

中華民國貳拾叁年 拾貳月拾壹日星期貳 （不另取資）



# 運柩花車改訂新價

## 電話30000

### 運柩汽車

團體客車

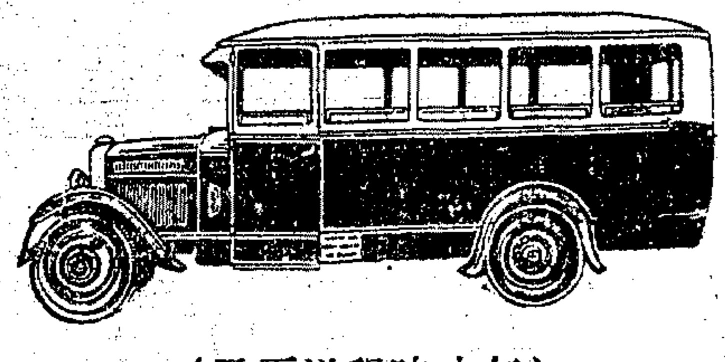

（每小時租洋五元）

此大客車每部可坐廿五人以備家族及親友出喪送殯之需

搬場汽車

（每小時租洋四元）

此車專為搬運傢俱行李及嫁粧之用有搬夫四名熟練穩妥

京杭國道往來無阻

五省公路皆可通行

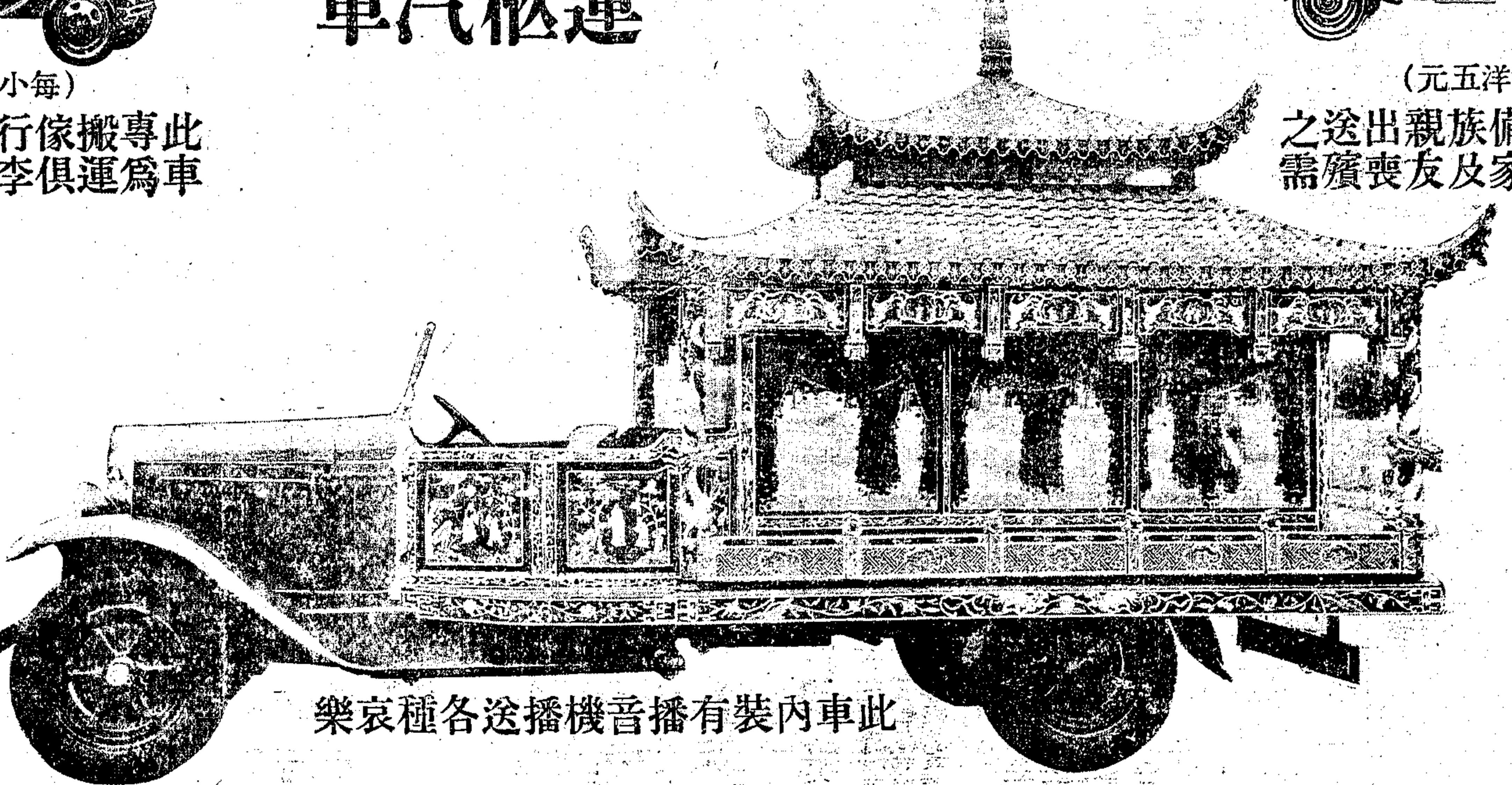

此車內裝有播音機播送各種哀樂

福字車 租洋三十五元

祿字車 租洋三十五元

壽字車 租洋十八元

本公司創造此項花車之初因成本之巨開支之大租用者少種種關係故定價不得不稍貴近來知者日多用者日增常有不敷應用之憾為此本公司加緊添造車輛而分福祿壽三種其價目亦分等改訂以便顧客隨意選用一則得敷分配二則可以普及倘日後用者更多本公司自當再將車價隨之減低以符惠顧者之雅意云爾

上海搬場公司謹啓



大盛福綢緞局

價格公道 服務週到

南京路石路口 電話九三四一七 九一四八一


## 談言

### 談「附會」與「剽竊」

澹然

中國人是最會『附會』的民族，煮酒的不找出杜康元帥，做木匠的不找出魯班仙師來作他們的始祖，似乎沒有他們的『一脈師承』可以炫耀，便不安心工作一樣，這是一例。今天有人發起破除迷信大會，我可以有一大吊子的話搬到演說臺上去，明天有人舉行和平祈禱會，我仍舊可以『頭頭是道』地大講一頓。這又是一例。不過這還是普通社會的現象，一般人也就恬不為怪了，我們只要稍微注意一下，那麼就會無往而不可笑了，我還可以指出一件可笑的現象而要為一般人所忽略的便是文人的『附會』了。

文人為了經不起『名』心的驅使，自不得不找些方法來出出風頭。但是我們貴民族是特別好古的民族，好古的人自然看不起『今』，自然要向『古』裏去『敏以求之』。於是便要多方『附會』，便要設法找他們的『一脈師承了』，如果要指出實例，我可以介紹你到雜誌公司去翻十分鐘，假若你在那裏找不到實例的話，我可以負欺騙的責任。

『剽竊』和『附會』是有聯系性的，自己沒有貨色，自己口裏沒有象牙。向好古的讀者捧出古香古色的碎錦來，自是無上的法們。我們有的是『遺產』，儘可以加勁『搜索前進』，不愁沒有材料，不愁不名來利也來，如果有人會不識高低，要來異議，那我可以保管這要碰到古字第一號的擋箭牌，保管你會吃不消

坦坦白白地好古，我們會容易看得出來，假若你是一個青年，你會罵他『古董』，『頑固』，但是你碰着捧出『整理遺產』這一類的烟幕彈的人們，你定會說他們『有功文化』。所以什麼事都得有手段，比如有些人的裸體攝影是下流，有些人的裸體攝影便是藝術了，你明白這一點，你便會明白這社會我一切。

『附會』與『剽竊』的人們會『煞有介事』，大放烟幕彈，還會『奇貨可居』，使毛頭小伙子們嚇倒，雖然有人會覺得『味如嚼蠟』，要感到肉麻。

### 集團結婚

尤其

結婚，是一件麻煩的問題，不要說結婚以後的種種問題，能把你累得要命，甚至累得自殺，即使在結婚的籌備以至婚禮的舉行，也能把你麻煩得頭昏眼花，團團而轉的。

但是人類，就有這點奇怪，無論在結婚之前或後，既曉得有這種種地麻煩，但，到了相當的年齡的時候，還非要舉行一下不可，彷彿麻煩儘管由牠，事情仍須舉辦，這原因，則是在『家庭』的成立。在現代的人的眼光裏，假使你沒有舉行，對於自身還在其次，那輕視的態度，倒是免不掉的，尤其對於窮人。

然而想要舉行，的確太困難了，這時代，是被資本的毒聚籠罩着的，兩性間互相結合的婚事，也有點商業化了。在資本主義的社會裏，錢是最主要的成分，有了這白琅琅的大武，隨便什麼事都容易解決的，可是，這年頭太不景氣了，眞有力量的能有多少呢？於是，有許多人在喊着：『提倡儉約婚禮！』

這回嚮怎樣呢？我們知道，在這舊的潛勢力沒有絕跡以前，在這由風俗習慣所造成的傳統的觀念沒有剷除以前，那效率是很有限的，是極其微薄的。


# 上海市參燕業同業公會會員聯合通告

## 參燕銀耳元始薈萃發源地

敝同業發售吉林人參 關東鹿茸 國產野參 四川銀耳 花旗洋參 毛白官燕 北洋魚肚 暹羅毛角等貨向在產地設莊專事採辦運申集中於南市裏鹹瓜街行銷於中外通商各埠有百餘年之悠久歷史服務忠誠深得各界信任非敢自詡早經名馳遠近茲值大批新貨陸續運到貨品高超價格平準值此冬令正當進補之時以備各界採辦服用凡外埠同業及各大商號之兼設參燕部者欲進新到各貨敬請惠臨採選無不竭誠歡迎克盡厥職對於門市售價一律公平如遇貨價不合無損傷霉蛀者憑原發票包退還洋外埠函購當班回件特此廣告

直接採辦 零躉批發

向來實事求是 不作虛偽號召

今應社會需要 門售同一公平

注意 銀耳一種

自參燕同業首先採辦發售以來已歷五十餘年選貨認真信用昭著近見業外份子竟有妄自尊大逾分宣傳致使顧客難以辨別此後敬請各界參觀比較不勝欣幸

葆裕 裏鹹瓜街太平街南首 南市電話二三七九六
立昌成 裏鹹瓜街南首 南市電話二一四一六
義昌 裏鹹瓜街中市 南市電話二一九九三
乾昌 小東門裏鹹瓜街北口 南市電話二三三六五
阜昌 北市電話八一六七四 南市電話二三三七五
永昌祥 裏鹹瓜街三十四號 南市電話二三二一五
阜大 大東門外裏鹹瓜街南口
同昌 裏鹹瓜街中市 南市電話二二五四四

泰昌 南市電話二三六四〇 北市電話九一六七八
德潤 南市裏鹹瓜街北首
泰和 裏鹹瓜街南首 南市電話二三七六六
元昌 北市電話八一六〇九 南市電話二一九八五
德昌 北市電話八三六二九 南市電話二二五五六
豐大 裏鹹瓜街中市 南市電話二二五八〇
寶昌 裏鹹瓜街北首 南市電話二二五三四
同協祥 北市河南路抛球塲南首 電話九一九三七

葆大 北市電話八二六一〇 南市電話二一九四〇
養眞 裏鹹瓜街中市 南市電話二一八六六
怡大豐 裏鹹瓜街北首 南市電話二一四五九
葆豐 裏鹹瓜街北首 南市電話二二四六七
久康 裏鹹瓜街中市 南市電話二二一七七
大成 東門路裏鹹瓜街北口 南市電話二三九五六
永裕泰 裏鹹瓜街北首 南市電話二二八六六



# 新新公司

## 冬季大減價

▲玩具部▼ 各貨對折起至八五折購滿一元奉送四種贈品滿洋十元送美國不碎洋囡囡一只

▲毛衫部▼ 英國各種新式西裝羊毛花外套 照碼八折

▲皮夾部▼ 新式冬至送禮女裝皮夾及男裝票夾 削碼再八五折

▲西衣部▼ 疋頭呢絨 八五折 定製男女大衣奉送緞子夾裏
海虎絨女大衣 每件念九元半
西裝套頭呢 每套十二元七角半至二十元四角止

▲綢緞部▼ 廣繡搭巾 送禮最宜 祗售對折

皮貨部
反穿皮大衣 每件十九元半
中裝狐腿袍料 每件念二元半
狐皮圍巾 每條六元半
海騮大衣領 每條十元
條子灘皮馬褂 每件三元九角（買一送一）

假使我們留意報紙上面的廣告，能時常的看到類似這樣的啟事：……我倆現由友誼進為愛侶，謹訂於某月某日結婚，惟國難嚴重，一切繁縟儀式概行從簡，……

在這裏，所謂「國難」，痛快的說便是「錢難」。這種方式雖自有牠的價值，然而，沒有大張宴筵的排場，是必然的，並且，在當事人的心裏，誰又敢斷定不也想同樂一回呢？

現在，本市社會局在發起新生活集團的結婚，把預備結婚的男女集成了若干對，共同舉行日期是有規定的，每年舉行四次，並且，假座市政府的禮堂做禮堂，還有市長和社會局長做證婚人，還，在大體上已夠排場，而婚費的定額則為每人十元，在經濟上，也足應付。

我們企望着這新興的辦法能夠早日實行，更能夠逐步的推廣，向糜費的結婚加以宣戰！

## 駱駝的悲哀

阿穎

天上沒有雲，朗朗的月亮照着大地，茅屋中靜悄悄地，除了夜風拂着蘆柴的啃聲外，這世界彷彿死去般的。我是孤零零地，被這世界遺棄了；雖然我同情的主人，他佔有了我是想靠我為他生利的。於是他每天牽着我到那些我所不慣行走的馬路上，見那些我所不熟稔的人物，把我作為小丑似的供人家的笑樂。有時為了他的營業，我常受頑皮們石子的打擊。自然，一般的說，主人的口袋塞飽了之後與我也有間接的利益的，然而我願我的故鄉做着笨重的工作，我不能做着傀儡似的自欺欺人！權說算命這行業的方式甚多，我的主人何以獨獨想到我來號召呢？或者我生得太醜，但是人類是愛美的，無論什麼行業的廣告總得以美女為大前提，同行中飄着紅頭的小鳥就是這個緣故，那鳥不是相當的好玩嗎？我就不符合這條件，毛茸茸的長臉，有着一個老人那樣討厭的佩背，走路的樣子又不美觀，這真是從那裏話起，我却負着廣告的責任呢。然而確是事實，許多生意都是買我毛茸茸臉，難道人類的愛美沒有一定的標準嗎？想起來也有特殊的理由，一個超過普通尺度的長人已經值得同類去玩賞他，何況我是被稱為「獸」的呢！所以主人的對於我愛護備至，他的用意是並不像他的舉動那樣高尚的。呵，我寂寞啊，我離別了故鄉，離別了同伴，做着主人的傀儡，做着蒙來的玩物，我想請主人算算我的命，我下世能否投人胎？這是我做生意時聽來的，人類都問着下世怎樣的。

今天日裏遇見老雁，自我到這陌生世界以來第一次見故鄉的朋友，可以主人的生意要緊，我們沒有說一句話的餘地，「他鄉遇故知」的權利我們都不能享有嗎？我不由得不恨我的主人了。如果在故鄉的時候，我被人這樣侮辱，我一定奮勇的跳起身來，撤開我的腿，和敵人決鬥，到他屈伏為止。故鄉真是偉大呵，數千萬里無垠的大沙漠，由我衝鋒陷陣。雖然我們的同類也同是被主人豢養着的，但我們不分「人」與「獸」，我的互相互助，共同生活，應付一切環境。有時數日夜覓不到水草之地，我們還是勉力前進，塞北之風像箭似的刮着我們，我們毫不畏縮，那種大無畏的精神，值得自傲的。可是現在被帶到這個號稱中國第一大都市的上海來了，我既被人玩弄着，更因伏在這狹小的周遭中，我已傷失了一切自由，做着主人的奴隸。我咒咀人類為什麼這樣殘酷地虐待我們，總有一天我要發展我的威權回到故鄉去過我們自己的日子！

現在四野更沉寂了，老雁應該這時候來告訴我些故鄉帶來的消息，舊主人無恙耶，同伴們無恙耶，故鄉無恙耶？仰起頭來向北望去，却是一片寬紅熱的光芒直冲雲霄，這大都市永遠被色情的氣氛包圍着，老雁每到這裏來，不知為了些什麼，難道故鄉也不能立足了嗎？我寂寞啊，我已被遺世界遺棄了！

## 孩子

朱莉

妻進了診察室許多時候還沒有出來，我心中彷彿被蛇爬着一般，抽着烟，在候診室內徘徊。我們的希望已經完全交給了醫士，祇要他診斷的結果，我們就像聽候法官的宣判一樣。

候診室內病人愈來愈來，無聊耐的目光從他們每個面上劃過，覺得生病都是屬於窮人的；然而窮人是不能生病的啊！就一直注視着診察室的玻璃窗，直到妻出來，而下一號交替進去。

妻面上照着一層濃霧般的愁容，我知道醫生已宣判了我們死刑。她慢慢的走到我面前，沒有說一句話，就扶着我的臂彎向外走。

出了醫院門，我們還是沒有交談一句話，然而大家都是明白的，用什話來開始呢，這似乎已是鐵一般的事實？

到家，孩子從僕人手中跳過來要妻抱，才見她露了一絲笑意。這是天性的流露，每一個父母，都那樣愛護他們的孩子，那末，為什麼為了第二個孩子的降臨而愁苦着呢！

當妻第一次懷孕的時候，已在我們結婚後等五年了。她時常懷念着，說我們應該有一個孩子，見了別人家的孩子就搶來抱，就是嬰孩比賽的像片，她也作為珍寶似的剪裁下來懸掛在壁上的鏡框中。所以當醫士診斷了她確已懷孕，就像小孩寵似的歡躍起來。這個孩子出世後的一切，彷彿一個上年紀的婦人一樣，她是那樣週到，那樣謹慎，而且猜想未來的孩子像我，像她。

老實說，這也是我所期望的，不過沒有她那樣的殷切。我覺得我們小家庭中沒有一個孩子是太寂寞了，並且結婚了五年之久，似乎應該有一個孩子來點綴我們的生活，果然，一個孩子降臨了，他像我們理想中一般的可愛，有一張圓圓的臉，肥胖的拳頭。

可是繼這歡樂後面，我們被一種壓迫圍繞了，就是孩子的教養費。我們的收入，在一般的說來，還是比較優厚的，但從這個孩子參加到我們這小家庭來，現在剛滿三歲，在我們的支出表上，他已佔了一個相當的數目，這是無論如何我們從前所沒有想到的。有時往往為了孩子的用途，引起我們口角，於是一個直覺，就是孩子長大起來，我們怎樣教養他呢？這責任是在做父母的肩頭上。所以孩子本身雖是可愛的，但為了這層原因，許多無辜的孩子是在這種情形之下犧牲的。自然，我們是不願意這樣做的，不過第二個孩子降臨的預兆並不為了你不勝負擔他自然的生長起來。起初我們還希望着這預兆僅僅是個預兆，然而日子是不留人的，二個月一過去，我們擔心這預兆將證實了。不過妻實愛孩子的心還是一貫的，從她平時的口吻中她希望還要一個女兒，可是經濟的鎖鏈已是明顯地我們再不能生育孩子，這預兆怎樣地使我們恐怖着呢！

商量的結果，這醫生診斷，這不過是萬一的希望而已。現在這希望已完全打得粉碎，這個和樂的小家庭中將有一個可愛的敵人來參加了。我望着孩子在媽懷中歡躍的情形，不由地擔憂着他的將來呢。

## 病中

甌頻

我在病中收着你第三封信了！阿林，原來你所關懷的英，現在正利害的病着：啊！雖則我的體溫很高，但我總不願忍心地忘却你給與我的恩愛，以及你正在遙遠地等待着我的消息。然而，阿林，你會知道狠毒的醫生是無論如何也不會允許我寫信的呀！我徒然忍痛的掙扎着起來，遭受看護婦三四次的禁止。

其實，阿林，我簡直失掉了執筆的手力呀！我的手是瘦得可怕，阿林，我猜得準，你若看見了我的這雙瘦手，一定要痛哭不止。可是，你得相信我，不，我的精神十二分的健康着哩。阿林，自從我們的小寶寶誕生的第二天起，一直病了四五十天，欠了醫院的錢，賬房每天來催，可是，我拿什麼給他們呢？

你該知道，一個孕婦，當身體一天天的重大時，怎能照常每天十幾個鐘頭的工作下去？我已停了工，算起來快六個禮拜了。

每當病到十分苦痛的時候，我常是悲憤的默念着。

——你回來喲！你，你在那兒呀！你是能醫治我的疾病的呀！……天呀！你將我的人兒帶到那兒去了呢？啊！——我這樣的喊着，當然你是不會聽見的：可


南京路大陸商場

# 中國國貨公司

## 禮券大贈送

十二月一日起廿一天

冬節禮品 本公司最多 最好 最廉

綢緞皮貨狂賤 應時用品非常便宜

大批便宜鞋子：上午九時至十一時女夾鞋每雙八角男女拖鞋每雙五角

案頭日曆 賀年卡 糖果煙酒以及其他 為送禮上品

保留今日發票 注意明日號碼 詳細辦法歡迎面索

十二月十日上午十一時公布九日發票號碼末二字 01

公布者顧客代表：熱河路大新印刷公司張載欣先生

公布者團體代表：中華國貨產銷合作協會孫栩仙先生

每日上午十一時公布

得贈每日有數
四十
發票餘部百張

每日得贈發票號碼：

[illegible]

寒・天・良・伴 時代火爐 電爐 式多 價廉・宜速 置備

以本公司禮券送人，即勸君親友服用國貨。本公司禮券代售處

[illegible]

兒童各種玩具車馬 一律廉售

抵羊牌毛絨線手工織品展覽會

特聘編結師鮑國芳女士教授新編結法

祇餘今明二日歡迎從速學習

電話九二八五五（轉接各部）

南京路北石路口 電話九三〇八五

# 厚豐昌記蔣腿行

冬至汎大減價 今日起冬至節止

金華蔣腿 原隻每斤五角二分起七角二分止

家鄉南肉 每元四斤起六斤止

貨價不合包退還洋 落得便宜幸勿錯過

三馬路河南路口

# 廣昇祥

大減價 大贈品 最後三天

國貨大號熱水袋 每只特價六角 限五百只售完為止

國貨二磅熱水瓶 每只特價五角 限七百只售完為止

長統男裝羊毛襪 二雙特價一元

三花霜 每瓶特價一元二角

長統花呢男襪 五雙特價一元

謙信熱水袋 每只特價七角半

男裝羊毛衫 每件特價四元半

厚絨衛生衫 每件特價七角

加大珂路搿牙膏 特價每條七角半

小童衛生衫 四件特價一元

曼麗霜 二瓶特價四角半

大號力士皂 六件特價八角半

女裝羊毛衫 每件三元 特價七角半

加長統真絲女襪 二雙特價一元 應各界要求再沽五十打

# 贈送日曆

本號為酬答新老主顧起見凡持有本號發票者請於兩星期內來取民國二十四年精美日曆一份此告

吳良材眼鏡號

上海小東門內大街中

# 天祥綢緞局

南市小東門民國路口

今日　上午九點鐘起　下午六點鐘止

出清底貨！大拍賣二禮拜

二折至四折　驚人大賤賣

江楠絨旗袍　每件六元
各色軟緞　每尺二角八分
新花廠綢　每尺四角四分
新花錦地綢　每尺四角八分
十兩素綢　每疋二元
條子駱駝羢　每尺一角四分



# 裕興隆　鞋帽莊　福興立

上海廣東路東　上海廣東路西

聯合大減價三星期

創設六十餘載…從未減價
新穎美觀舒適…處處顧到
物美價廉…有口皆碑
茲因多數…顧客要求
第一次破天荒大減價

各種德國純毛厚呢……高統每雙照碼減價一元　反口每雙照碼減價五角
硬軟皮鞋　每雙照碼減價五角
各種花緞毛葛錦地綢　每雙照碼減價三角
各種元羢　高統元口　每雙照碼減價三角
各種貢呢棉鞋　每雙照碼減價三角
各種毡呢　元口高統　每雙照碼減價三角
榮泰15330貢呢各樣　每雙照碼減價二角
各種華達呢馬褲呢　每雙照碼減價二角

從國曆十二月七日（十一月初一日）起至廿八日（廿一日）止
過期恕不通融
欲求足下稱心者
尚希捷足得之



實事求是唯一之

# 上海殯儀館

館址　法租界徐家滙路八三八號楓林橋東　電話七三三二　七三五五六

# 上海公墓

辦事處　金湯弄德安里九號　電話四二六〇六
墓地　市北淞滬路拍球場之東



# 順風牌襪廠

擴充營業　大減價

總店　法租界大馬路
支店　五馬路寶善街

男女羊毛襪
及野鴨羢襪
男女羊毛……內衣衫褲
男女絲襪

本廠最新出品　野鴨羢圍巾　每條　中式三元　西式二元二角


是，同房的病人都爲我的瘋狂而嘆息哩。我們的純姊，不住的爲我拭去眼淚。

—別這樣吧！英妹，—純姊總是每天哭着嗓子的安慰我。—你該知道，你的丈夫是爲了人類的將來而離開你的，他不能放棄自己的使命而照顧一個病了的妻子，何況他現在還不知道你在害病哩。

我痴呆的望着他顫抖的嘴唇。她又接着說：

—你應當這樣想；應當忍痛地寬恕你的丈夫呀！—我只得藏着頭盡情地講哭。啊！原來我是不能這樣孩子似的眷戀着你的！

今天我再將你的來信重讀了兩遍，每讀一遍，有一種新的恩情重重地壓在我的心頭。只有你的一字一句，才能安慰我的心靈，更能使我對你的信心加重。

在你的來信中，我神仰着異地的風光。你告訴我你很康健；然而我能夠想像得出你的肉體是十分疲乏，至於你的精神是十分愉快的。因爲我相信你的事業是會給與你無限的慰安。可是，我們的分離會給你覺得十分苦痛；但是，這個人的創痛，決不會傷害你莫大的精神。我的阿林！我知道，我們可以爲社會奮鬥而置愛情於身外；我們不能花前月下的等着帝國主義的宰割！何況你的妻在誠摯的等候着你的成功。這個愛情的鼓勇，最少可以給與你相當的興奮。

再說：我們是年青的夫妻，同時更是患難的伴侶；我們應該鼓吹着熱情前進！我怎能使你爲我而放棄更重大的事業呢？

親愛的阿林！我們要永遠堅定着我們的信仰與意志啊。

但是，阿林！我畢竟在害病的時候還渴望着你能即刻歸來。現在，我已清醒地克服了我的感情了，你當知道那是病態，不值得你因此傷感的。知道嗎？那一個革命的戰士是不可以傷感的。那麼，我爲什麼要如實的向你告白呢？你知道，這是我對你的純眞不能有所藏隱。醫生在勸我不要太感傷，就此擱筆。敬祝你努力！

## 自我職業介紹

胡君廿四歲，江蘇人，對於教育學，頗有研究，曾任師範學校教育學倫理學等科教員數年，現欲就中學，小學教師，大學教育學系或社會學系教授助敎，敎科書編者助編，小學敎科書編者等職，月薪不計，通訊處：本報業餘週刊轉。

靜君，年廿八，中學程度，今願任送信員或助理帳務與抄寫等職，薪工不計，如願雇用者請函華德路西華旅社侯君轉。

某君，江蘇人，年二十一歲，初中程度，曾任洋行練習生四年，電影院賣票二年，今願任校對抄寫助理員賣票員及郵局收寄包裹等職，薪水不計，如需此項人才者，請函郵政信箱七百七十號周紹明轉。

某君蘇籍，現年十六，曾受高小敎育及習繪畫有年，能寫各種中英文美術字體廣告黑白等畫，不論何職，均願擔任，公司機關報館最佳，薪金不計，如需用上項人才者，請函城內吳家衖六七弄一號殷君轉。

高永康君，現願任茶房，抄寫，小學敎員及練習生等職，如蒙各界同情援助，請函北山西路德安里三弄八號崇德號轉。

## 無綫電播音節目

### 特別節目

中國藝術供應社於今日下午六時至七時假座友聯(八八〇)播送話劇江村小景，演員：洪逗，朱銘仙，魏鶴齡，金山等。

時代社道歉　昨日敝社本已與友聯電台接洽妥當，不料屆時突地發現與某社時間上發生衝突，停播，俟後另行決定時日後，再行補告，尚希我們親愛的聽衆原諒一二乃幸。

### 歌唱

新華社

敎本(八〇〇)下午五時至六時　長亭柳(周璇)這回事情太稀奇(嚴斐)女軍人歌(葉紅)處女的心弦(周璇)薄命佳人(嚴斐)永別了我的弟弟(徐健)摩登戀愛(徐健)新漁光曲(周璇)

薄命佳人　霧中花，鳳雪前，雨餘雲，命也薄倖，年年送春歸，憶起愛人情不自禁，珠淚眶盈，幼年時同遊共讀，適意安心，光陰比黃金，來逝易逝，年華日增，猶富離殊，婚姻難成，身不遂已，幽恨在心，忍泣吞紅丸毒發喪玉身，遊子飄泊四海，寡言笑，天性活潑，改靜沉向北風，嘆薄命佳人，難以閑襟。

大中華(一一六〇)六時十分至七時十分　鶯鳳引(周茜)妹妹我怪你(葉紅)薄命佳人(嚴斐)寶貴的幼年(嚴斐)戀愛的心(周璇)城市之光(顧儼)飄泊者(王凱)

芙蓉團

市音(一三四〇)下午五時至六時　小寶貝(雪芬)花想容(雪雯)蘇三不要哭(黃韻)紙窗夜雨(雪雯)龍虎門(露茜)風雨歸舟(黃韻)

安定(八六〇)下午七時至八時　思鄉(雪芬)廣州小姐(露茜)一封快信(雪雯)醉臥沙場(黃韻)花開爲着你(雪雯)農村之歌(黃韻)

華興(一二六〇)下午八時一刻至九時　夜來香(雪芬)叮叮當太太(文璧雪雯)甜蜜的夢(黃韻)紫羅蘭(露茜)說愛就愛(黃韻雪雯)

大中華(一一六〇)下午九時至十時　小寶貝(雪芬)最後的安慰(雪雯)自殺尙未成功(文璧)嫁給勇士吧(黃韻)女兒經(露茜)妹妹我怪你(雪雯)我們的皇后(黃韻)

中西(一〇四〇)下午十時一刻至十一時　十里長亭(黃韻)光明之路(露茜)燕子樓(包雪雪)及時行樂(包雪雪)女性的追逐(黃韻)太平花(雪芬)

星光競香社

華光(一四八〇)下午五時至五時三刻　小寶寶(張明)愛情如玫瑰(黃喋)粉紅色的夢(薛陶)催眠曲(競芳)等一等吧(薛陶)隋千睛算命(胡瑛)

東方(一〇二〇)下午六時十分至七時　愛的花(胡瑛)十里長亭十杯酒(競芳)銀漢雙星(游泳)人間仙子(競芳)娘子軍(胡瑛)醉臥沙場(游泳)

友聯(八八〇)下午九時至十時　長記得(游泳)特別快車(胡瑛)落花流水(競芳)雙搖舟(黃喋游泳)航空救國(胡瑛)勇士凱歌(黃喋)醉臥沙場(游泳)

利利(一二四〇)下午十時十分至十一時　蝴蝶姑娘(游泳胡瑛)休息五分鐘(胡瑛)夜來香(競芳)特別快車(游泳)落花流水(競芳)

上海無綫電劇社

華東(一三六〇)下午八時至九時　你的一笑(曼娜)春朝曲(倉隱秋)悲秋(露茜)愛的花(新華社嚴斐)喜相逢(曼娜)祝你晚安(倉隱秋)自殺尙未成功(新華社嚴斐)賣花女(露茜)

都會社

李樹德堂(九四〇)下午八時至九時　長記得(薛硯)追求(姚莉)永別了弟弟(靜娟)蘇武牧羊(若蘭)春光明媚(若惠)愛情如玫瑰(笙韶)蘇三不要哭(姚莉)賣花女(薛硯)

明月社

華興(一二六〇)下午九時至十時　逍遙調(白虹)城市之光(英茵)長期抵抗(黎明健)秋夜露聲(張靜)勇健的青年(英茵)不如歸去(白虹)紅豆新詩(張靜)南海美人(黎明健)知音之愛(白虹張靜)

夜鶯社

國華(一二〇〇)下午九時至十時　漁光曲(露茜)甜蜜的夢(魚華)夜來香(曼娜)蘇三勿哭(露茜)今夜曲(魚華)舟中曲(曼娜)船夫曲(黛雷流朗)丁香山(露茜)

### 彈詞

姚小庵珍珠塔

中西(一〇四〇)上午十時至十一時

開篇「新斷弦」　世界好事不久常。妻死夫留最慘傷。出門少有人招應。傷哉門上鎖三黃。抱了官官歸家轉。冷冷清清進內堂。風吹錠帛燈微響。遺容一副像妻麗。幽命燈一盞羅前照。檯下花鞋留一雙。會記得賢妻說一句。穿上了此鞋過端陽。到如今黃泉路上步忙忙。重思想。更悲傷。一塲少興到廚房。灶頭上面灰塵積。殿內供奉灶君王。傍邊還剩水半缸。傷心萬種歸房去。但見內青銅寶鏡也無光。桌上亂堆針綫匾。抽屜內常存玉偶方。羅帳半幅銀勾掛。條條錦被疊空床。欲娶續弦扶幼子。又恐晚娘狠心腸。傷心血淚鴛鴦枕。三更夢裏會妻房。正欲談論家常事。黑猫捕鼠拆銀缸。忽然驚醒邯鄲夢。三更燈火夢黃粱。世界最苦是斷弦郎。

新聲(一三八〇)下午六時至七時

俞筱雲俞筱霞玉蜻蜓

開篇「琵琶記」　賢淑工容趙五娘。挑燈夜伴讀文章。花燭夫妻未滿月。安排琴劍與書箱。抛卻新娘辭父母。止圖射策姓名揚。不意迢遙千里外。鱗鴻之便信茫茫。蔡邕求鯉功名去。家中只剩寒朱便欠商量。堂上翁姑年紀老。早晚思兒空斷腸。娘婦賢哉常孝順。女功聊救灶前荒。膝下盡歡無怨語。長云夫主想歸鄉。風中燭。草上霜。豈知二老駢然亡。幸而張大多仁義。棺槨衣衾代治喪。親手築墳安葬畢。渾身素縞孝衣裳。傷心剪去青絲賣。意欲尋夫到帝邦。從權改扮道姑粧。

### 話劇

上海無綫電劇社

永生(一〇八〇)下午四時半至五時半

「落霞孤鶩」　黃院長不忍眼看着色藝雙全的馮玉如嫁給普通的男子，就拿了她的相片，文稿，手工，去老友李少菴家，托他代爲物色人才。這時，適逢江秋鶩北返，少菴就預備把玉如介紹給他。當秋鶩看見了玉如的相片，才知道她就是自己理想中的情人，因此，就一口答應，一方面忙着營救安家，預備迎娶玉如。

觀音社

中西(一〇四〇)下午七時一刻至八時

「水滸林冲」　高衙在陸虞候家中，被驚嚇以後，回到就病倒床上。雲情被高俅知道了，盤問高富安，後仍由高富安想出第二個計策來，陷害林冲。林冲中了他這第二個計策，弄得家破人家，發配滄州，以后將來林冲落草爲冠，都是從這事而起的。

中華(一一四〇)下午八時一刻至九時

「歎宮冤家」　禍無雙至，禍不單行，王玉和爲了兩千塊錢正在爲難的時候，誰知道飯碗都打破了！這有什麼法子呢，還不是回老家去嗎，可是却有點兒捨不得白桂英。

李樹德堂(九四〇)下午九時至十時

「落霞孤鶩」　李少菴見江秋鶩已經答應了，他就叙了江秋鶩的像片去到婦女留養院報告黃院長，黃聽說秋鶩是教育界的人，當然是贊成的，把江秋鶩的像片給馮玉如送去，玉如一看，原來這人就是自己朝思暮念的人，可是一看他的名字，是「江秋鶩」三字，當時就爲了這事就思索起來了。

華美(一〇六〇)下午十時至十一時

「滿江紅」　莫新野爲了梁秋山的醫藥費，去參加表演「曼得林」，果然，他彈完了這一段「滿江紅」的歌詞後，台下鼓掌叫好，莫新野就向來賓悲痛的說：「爲了救朋友的病，現在要賣掉他的愛物「曼得林」，那是台下的來賓爭先恐後搶着買，結果由一位出最高價買去，莫新野再也想不到這位女郎就是李桃枝小姐。

### 國學

汪冰梅女士唐詩

華興(一二六〇)上午九時至十時

長沙過賈誼宅　劉長卿
三年謫宦此栖遲　萬古唯留楚客悲
秋草獨尋人去後　寒林空見日斜時
漢文有道恩猶薄　湘水無情弔豈知
寂寂江山搖落處　憐君何事到天涯

自夏口至鸚鵡洲望岳陽寄元中丞　劉長卿
汀洲無浪復無烟　楚客相思益渺然
漢口夕陽斜度鳥　洞庭秋水遠連天
孤城背嶺寒吹角　獨戍臨江夜泊船
賈誼上書憂漢室　長沙謫去古今憐

贈闕下裴舍人　錢起
二月黃鶯飛上林　春城紫禁曉陰陰
長樂鐘聲花外盡　龍池柳色雨中深
陽和不散窮途恨　霄漢常懸捧日心
獻賦十年猶未遇　羞將白髮對華簪

去腐生新　雙方並進

不論爛瘡之痛苦如何劇烈創口如何廣遍一搽百舒即能去除痛苦而能於最短期間治療因百舒藥膏內含有特種制腐劑其殺蟲效力較尋常藥膏強七十三倍故一經敷用微菌即不能存留去腐生新雙方並進因故收效特速

百舒藥膏專治爛瘡　痛瘡　面瘡　頭瘡　金錢癬　風濕痛　濕瘡　水火燙傷　刀傷　打傷　無名腫毒及一切皮膚瘡症百舒藥膏用起等成分製成用途殊廣但售價極爲公道請今日即購一盒以備不時之需

各大藥房均有出售

# 福和煙公司

冬季大減價　十日起二禮拜

一年一度　眞實減價

雪茄　紙煙　煙絲　售價特別低廉

各式煙具自對折至八折

廿五支裝眞二號亨白　每箱七元
一百支裝眞呂宋老美女郎達利　每箱七元九角
一百支裝眞呂宋老球牌　每箱五元五角

犧牲貨品　送半買半

十支裝英國矮白達來物及尼香煙　每五百支十元
十支裝英國矮美克老白香煙　每五百支九元
（買五百支送五百支）
廿五支裝哈白那克郎納　每箱五元　買一箱送一箱

總公司　南京路七十九號　電話一二三四五

分公司　虹口　乍浦路二〇三號　電話四一四八五
西區　新世界下　電話九一二四四
百老滙　百老滙路念二號　電話四〇八七一
萃和　南京路廿四號　電話一七〇二〇

# 申報本埠分類廣告

## 拍賣

**通孚洋行** 禮拜二拍賣
准本月十一日上午十時在江西路三四〇號本行拍賣
一應家用傢俬 鋼寫字檯 轉椅 信箱 沁爾納銀箱 火爐 天津地毯 大菜間 白檯布 奶油漆 全副摩登浴缸 沙法椅 洋琴 西門子 搪磁面盆 花綢 鐵床 另星不計此佈

**魯意師摩洋行** 英商 始創一千八百六十三年

**上等住宅** 禮拜二拍賣
准於十一日上午十時接下午二時在亞爾培路一三三號住宅內拍賣
地毯 大菜間 紅木古董櫥 來路木器 織絨 皮板 鋼機 字寫檯椅 法國車料 酒盃色 房間色 胡桃木器 國洋琴 無線電德 西門子 霍打 並其他一切另星不計此佈 D06

**瑞和洋行** 禮拜二拍賣
准於十一日下午二點半鐘在廣東路一六〇號本行內拍賣 各式槍燈及燈罩 念二箱臘 光紙 新一件 毛毯 車毯 火錶 大宗 無線電另件 馬達發電 機料 電熱電爐 電茶壺 乾電 水汀 片子 搪磁浴缸 面盆 及另物不計此佈

**魯意師摩洋行** 英商 始創一千八百六十三年

**禮拜三拍賣**
准於十二日上午九點半在北京路本行拍賣 帳架 屏風 地毯 三間 大菜間 色 磁器 銅器 書檯 火爐 寫字檯 燈 新天 窗簾 風扇 鏡子 燈罩 裁縫機 打字機 木器 銅鐵 無線電 木床 櫥 銀箱 茶几 架 傢俬 私木器 及一切另件 不計此佈

**魯意師摩洋行** 英商 始創一千八百六十三年

**禮拜三拍賣**
**洋酒 淨漬貨**
准於十二月十二日下午二時半在北京路九一號本行內拍賣 格林牛奶 力士 香檳 酒 老酒 為 司 二部 奶 卅 二 箱 陳 白蘭地 荷 蘭 酒 頭 喇叭 唱機 馬達 磅秤 鐵灶 皮管 零料 毛線 絲紗綫 織絨衣機 鑽床 水汀 火爐 冰箱 燈罩 雀牌 小皮件 玩具 茶杯 香水 浴缸 羊毛衫 色 照 帽 帽匣 象 口 打 打 錶 桶 粉 一箱 魯意師摩洋行謹啟

**魯意師摩洋行** 英商 始創一千八百六十三年

**住宅** 禮拜四拍賣
准於十二月十三號上午十時在南洋路二百零八號 房內 一 百 號 拍賣 地毯 木器 上等 大菜間 另 房間 房 色 花 瓶 古 董 一 切 什 物 架 窗 簾 茶 几 車 料 器 廚 房 傢俱 等 及一切什物不計 即日可觀此佈

**魯意師摩洋行** 英商 始創一千八百六十三年

**禮拜三拍賣（住宅）**
准於十二日上午十時在法租界凡爾登花園九號內拍賣 五架 帽架 花瓶 鏡子 房間色 沙法椅 大菜間 寫字檯 冰箱 地毯 片唱 及雜物 不計此佈 魯意師摩洋行啟

**魯意師摩洋行** 英商 始創一千八百六十三年

**禮拜二拍賣**
准於十一日上午九點半在本行後面樓上拍賣 鏡子 木器 鏡子 唱片 燈罩 書籍 一切什物不計此佈 皮大衣 男女衣服 銅器 磁料 D704

## 徵求

**尋狗** 茲於十二月三日由徐家匯路九一〇號走失西藏種小獅子狗兩頭均係雌性 色灰一較淡 額色一 獲者送還原主當奉酬謝決不追究 徐家匯路三一〇號 勃蘭迪啟

▲**婦女界注意！** 本院為精美容 最新式 燙髮各種技術 著名美容 滬上最 一律減價 並 擅長 歐洲最新 低廉 及各種 流行 式樣 特 將 來 場 所 請賜顧 電話 三二七二 寺路 安靜 〇二一 一二一

**徵求書記** 某英人文字通順體格強健者 願就此職 以 英文 中文 打字 及 書記 投函 本埠 申報 第 四 〇 號 姓 名 年 齡 住址 詳 細 履 歷 面 試 約 期 便 擇 尤 不合格 者 恕 不 覆 信 月薪 五十元

**徵女伴** 任君雨念四歲 大學程度 某某人 文化 機關 月入 足 十六 歲至 二十 三 有職 女 伴 一 位 以 初 中 畢業 程度 為 合 格 之 女 子 一 位 ... 投 函 巴 金 報 信 箱 第 四 〇 二 號 徵 求 一 年 合 格 者 則 另 行 函 約 面 談 請 勿 投 報 （ 合 體格 健全 新 文 學 興趣 特殊 端正 貌 者 則 請 親 筆 投 函 申 報 信 箱 一 六 七 號 ）

## 飲食

**偉達飯店**（霞飛路九九三號 電話七七四七四號）
本飯店茲為適合現代一般的經濟起見 爰將向不招待外客的大菜間酒排間概行開放 每日自下午七時起至晨二時止 各界仕女惠臨不論大宴小酌均所歡迎 特備法國式精美菜餚以及各國著名酒食茶點等等 應有盡有 定價極廉 茲為貢獻各界人士以正當的娛樂場所起見 特選聘中西美麗女子專任招待 佐以高尚音樂以助雅興 倘蒙惠顧 敬保諸君於精神上物質上均可獲得莫大裨益 欲遨台旌無任歡迎
房間價目（連浴間）每天自八元起 包月者自一百二十元起
大菜每客二元半 包月一百元 小賬不收
中菜包月四十元起 專為本飯店旅客之用

**欲要兒女身體強壯 非用可的牛奶不可**
霞飛路一五六七號 可的牛奶公司啟 電話七〇一二四號

**奶油最厚 補力最強 畜植牛奶**
上海畜植牛奶公司
辦事處南京路先施公司六樓 電話九〇三四三

## 聲明

**陳定國律師代表股聲明**
茲據上海滿全堂代表人洗林推稱於民國二十年九月十一日將東武昌路全堂珠江德記酒家股份計六千元名下股款全部盈出讓與德全堂受滿股家甘願承讓 嗣後該酒家與聯合概無涉 ... 特代登報聲明 ... 事務所北四川路五〇三號 電話四三一〇六

▲**印鑑尋得聲明**
張馬子林戶所存上海商業儲蓄銀行之活期儲第四三〇〇一號印鑑前因遺失於廿三年十月廿日向該行掛失並登報聲明作廢現已尋得仍行適用再向該行登報聲明除外特告 張馬子林啟

▲**傳立興緊要啟事**
茲由同德米號 ... 洋八百元 ... 計二千元 ... 號 ... 到期 ... 不能 ... 照付 ... 該項 ... 票據 ... 聲明作廢 ... 特此登報聲明

▲**永豐磚灰行緊要聲明**
啟者本行近有不法之徒在外私刻本行圖章冒名招攬各界不明真相之輩 恐本行深受其騙 特此登報聲明 嗣後如有代本行所收款項 未經本行正式蓋章者 一概無效 特此聲明

▲**遺失圖章作廢**
茲因遺失王連光方形章一顆 姓名章一顆 特此聲明作廢 嗣後用「程六妹」三字圖章 程六妹啟

▲**遺失聲明**
茲因遺失永安公司 ... 號 十二月 ... 日期 ... 如有中洋外四 ... 趙榮卿啟

▲**遺失圖章聲明**
鄙人前在嶺南百貨公司所用小方章一顆 遺失 茲已另刻新章 嗣後舊章作廢 張在嶺 ... 啟

▲**遺失股款收據聲明**
茲遺失天鈞公司所認繳股款收據 第一期 ... 第二期 ... 號數 ... 特此登報聲明作廢 龐天爵啟

▲**遺失印鑑**
茲有李靜卿在商業儲蓄銀行所存第六一一七九號活期存款計二千七百十六元 於二十三年十一月 ... 遺失印鑑 ... 特此聲明作廢 李靜卿

▲**遺失勝單**
茲遺失洋涇浜地方六分四釐 ... 號 ... 沈阿毛 ... 根全 ... 特此登報聲明作廢

## 啟事　遺失　聘請

**專家管理 自由農場**
蘇州自由農場 金門劉家浜 電話七〇七
杭州自由農場 岳墳東山弄 電話一〇〇〇
"A" 消毒牛奶
延平路二六〇 電話三四〇三

**耶誕節 小弟弟的恩物**
襪袋 口袋 每件價三元二元一元六角 每件價八角六角四角
冬至白帽蛋糕 每磅價一元
始創真的牛乳製食品第一商店 設在南市民國路新開河麵粉交易所下 電話二一八七三
凡本牧場特選派有牛奶之各戶 ... 優待折扣

**生生牧場 A 消毒牛乳**
大西路一七五 電話二〇四八九九〇六九
優待長期飲章程函索即寄

## 營業

**發電機出售**
茲有十二匹馬力 L.B.T. 牌 TUXHAM 廠出品發電機一部 能引擎 光 四百盞 極合鄉鎮或小工廠應用 又有洋燭機八部 極合小工廠應用 又請工藝

**售貨商注意**
本廠有大批鐵桶木桶生鐵熟鐵廢等存貨現擬招人承售 如合意者 除星期外每日下午三時至五時至徐家匯本廠接洽
五洲固本皂藥廠啟

**應榮興木器出賣學校**
茲有現成學校教室 校具 全式 新 之 傢具 大小 號 具 課 桌 檯 椅 計 一 百 餘 套 ... 如 蒙 ... 可 也 路 坊 四 百 另 八 號

**徽章**
專門製造 證章 徽章 校章 紀念章 紀念章 凹凸章 獎章 打樣免費 星期休業
法租界霞飛路霞飛坊二百八十號 電話七三五一六
中國景泰藍徽章公司

●**中國版紙製品公司**
專製瓦楞紙箱 硬紙版箱 油紙 衛生 便紙 加法 機紙 等類 特別廉價 惠顧請 用電話 派員接洽
電話五五〇九三 五五六一 海州路五號

▲**女子按摩**
茲有某女士擅長修理指甲 健身沐浴 並可約定時間 請向靜安寺路一 ... 號二樓 接洽 電話三四五七五

**李鴻文個人書展**
茲定於本月十一日起十七日止 即下星期二至下星期一止 地點 福煦路四六號河北旅滬同鄉會 前往參觀者無任歡迎

**跳舞速成機會**
本院為便利各界習舞起見 特設速成班 每星期保證●二時●十時●收費●洋●元 地址 河南路口天津路恒利大樓三樓 梅氏舞院啟

▲**教授英法俄文**
某女士能說華語 法 俄文 顧教授英文 及法文 有志研習者 請向 ... 路 B 字九十六號接洽

▲**Miss Shoihet 教鋼琴及英文**
茲有女士經驗豐富之鋼琴教授 英文並兼 ... 教員專門音樂學院畢業 ... 接洽電話 八 二 九 三 四

**教授跳舞**
茲有外國年輕女 ... 舞方妙 ... 一 ... 九號接洽 ... 靜安寺路八六八號大華公寓 ...

## 教育

**上海日語函授學校 招生**
本校學員特別優待 ... 讀音 分初級 中級 高級三班 ... 不出戶可通 ... 時間經濟 ... 省時 ... 函索即寄 校址 上海法租界愛麥虞限路 中華學藝社內 校長袁文彰

▲**聘請教員**
某校擬聘體育教員一位 須體育專科畢業 ... 有經驗者 ... 每月薪 ... 請向 ... 接洽

▲**招請男女推銷員**
本廠專製各種極易推銷貨物 茲擬招請男女推銷員數十名 以肥皂 ... 有保證金 ... 每月可得 ... 電話 ... 

▲**招請職員**
某通訊社擬招請練習生及職員 ... 廣告員十位 ... 凡有 ... 者 ... 請於五日內 ... 函 ... 路 ... 號 ... 君接洽 （性別不限）

## 地產

▲**珍貴華郵 客郵 廉價出讓**
鄙人集郵二十餘載 ... 凡 ... 版 ... 紅印花 加蓋 ... 英 ... 如 ... 方 ... 坊 ... 每日下午一時至六時 ... 北河南路百 ... 號 ... 上海集郵社啟

**出讓便宜地產**
茲有坐落法租界（金神父路西）朝南面臨一條路之方形地產一方共三畝 ... 蓋 ... 該地現擬出讓（一）... 成（二）... 價 ... （三）... （四）... 本公司 ... 如 ... 

**優美公寓及 西式店面出租**
坐落法租界拉都路（霞飛路辣斐德路間）新建最新式公寓 ... 設備完全 ... 冷熱水 ... 凡欲租 ... 者 ... 請向本公司接洽 ...
拉都路一五八號
錦記公司房地產部啟 電話七三一二二

**良地出讓**
今有良地六八畝四釐 ... 落在楊樹浦 ... 

▲**蘇州洋房廉價出售**
蘇州公園路十三號 ... 中學 ... 東首新造朝南樓洋房一所 ... 共計大小十三間 ... 

▲**滬西洋房招頂**
房屋花園闊大 ... 汽車間 自來水 電燈 電話 ... 電灶 ... 一九三三年 愛山克 水汀 ... 三樓 亦可 如合意 請打電話 一一七一六七號接洽

## 汽車

**舊車出售** ...
**汽車出售** 茲有 ... 倫敦 ... 英 ... 八百元 ...
**汽車出售** 茲有七座六汽缸 ... 全部精 ... 

**ARG 上海南京路五十號 電話第一八七七零 普益地產公司**
茲有華麗住宅在法租界高尚地段內計大四畝二分〇六 ... 室 ... 並有精緻花園 ... 出售 價 ... 請向本公司接洽 電話 ...（E—349）

**中國營業公司** 四川路二九〇號
**住宅洋房出售** 建築堅固 ... 環龍路 ... 花園 汽車間 ... 
**基地出售** 基地一處 坐落 ... 一畝三分之一 ... 

## 召租

**存厚坊住宅召租**
地點 法租界西愛咸斯路亞爾培路之東（近 ... 西愛 ... ）
式樣 ... 
設備 ... 
租金 月租七十元
接洽 向管門巡捕領看或請臨記路一一〇號鑑臣洋行李君仁面洽 電話一一八七七號

**花園召租 郁**
呂班路辣斐德路法國公園西隔壁
房屋特別優美　房租格外低廉
餘屋無多 ... 
構造 ... 
設備 ... 
便利 ... 
租價 ... 
接洽 ... 

▲**洋房特別廉價召租** ...
▲**精美便宜洋房召租** ...

▲**奉送頂費** ...

**古拔新邨 二次減租**
地址法租界古拔路
新建 ... 設備 ... 租價 ... 接洽 ...

●**店面住宅廉價召租** 地點 ... 租價 ... 

**新屋召租 延平村**
洋式三層 進深寬大 ... 磁磚 ... 衛生 ... 
租金低廉 不取小租 
電話九四〇七六

**中央一村**
地點 ... 建築 ... 式樣 ... 設備 ... 交通 ... 環境 ... 租金 ... 接洽 ...

**上海氣管病療養院啟事**
本院設於九江路一五〇號與江西路二六〇號七樓 專為醫治氣喘，氣管炎，消膜炎，外感，傷風，等症 每日上午九時起至下午六時止 診時須另約 電話一一七〇〇

## 柯達六二〇小號鏡箱

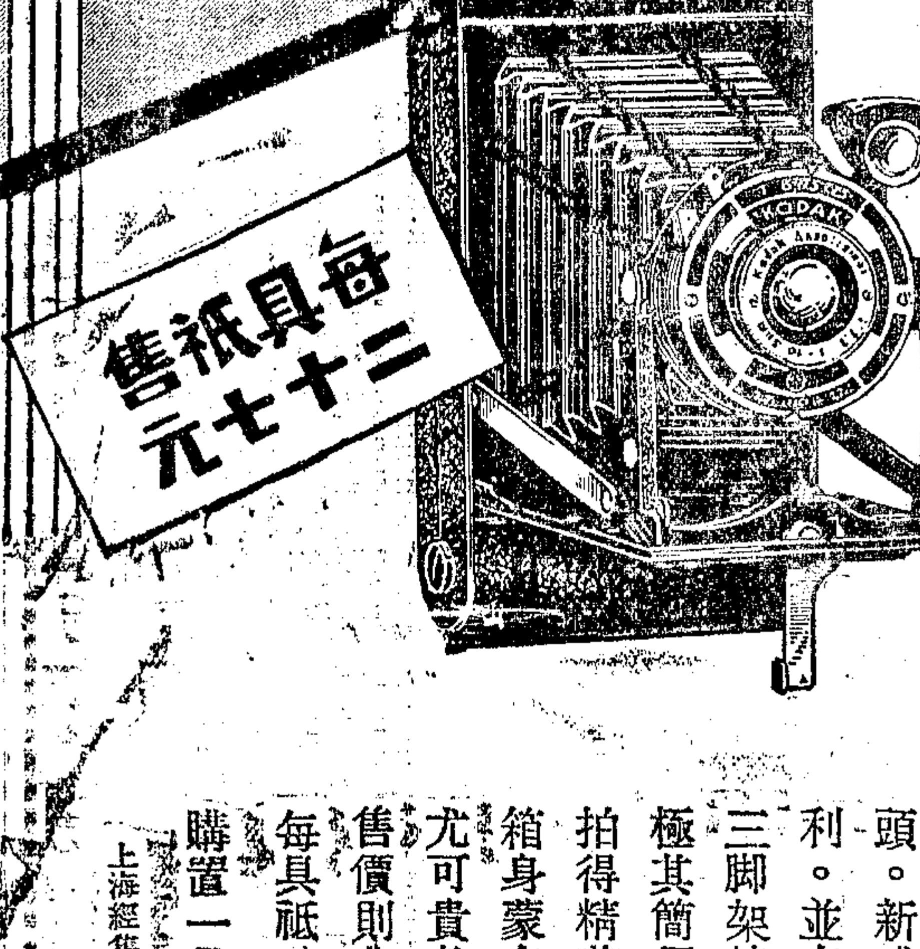


柯達 六二〇 小號鏡箱

君欲購一新式小巧廉美之鏡箱乎

此小巧之摺合鏡箱。乃柯達公司之最新出品。一卷六二〇號軟片可拍三寸四分之一×二寸四分之一之照片八張。裝有真正柯達f:7.7正光鏡頭。新式快門。結構巧妙。對光便利。並有明亮而可轉側之觀影匣。三腳架接筍有兩處。軟片之裝卸。極其簡便。此鏡箱可使攝影者人人拍得精美之照片。箱身蒙有眞皮。美觀堅固。尤可貴者。以如是優異之鏡箱。而售價則非常低廉。每具祇售洋二十七元。請即日購置一具。以免失此良機。

上海經售處 冠龍照相材料公司 南京路三七五號

**Kodak 6-20 Junior**

中華民國二十三年十二月十一日 星期二
第一百期

Dorman Long & Co, Ltd.
England
道門鋼廠
英國道門鋼廠
鋼鐵製造家
橋樑建築家
承辦
土木工程及鐵路工程
每年產鋼約二百萬噸
密得爾布路，倫敦，南非洲，澳洲，印度及南美洲均有工廠
華中及華北總經理
英商茂隆有限公司
上海仁記路八十一號 電話一五一一六至八

大華電鐘
大華電鐘計時準確久已著名各大銀行工廠學校大厦多已採用如於公司開幕新屋落成用作紀念更爲適宜

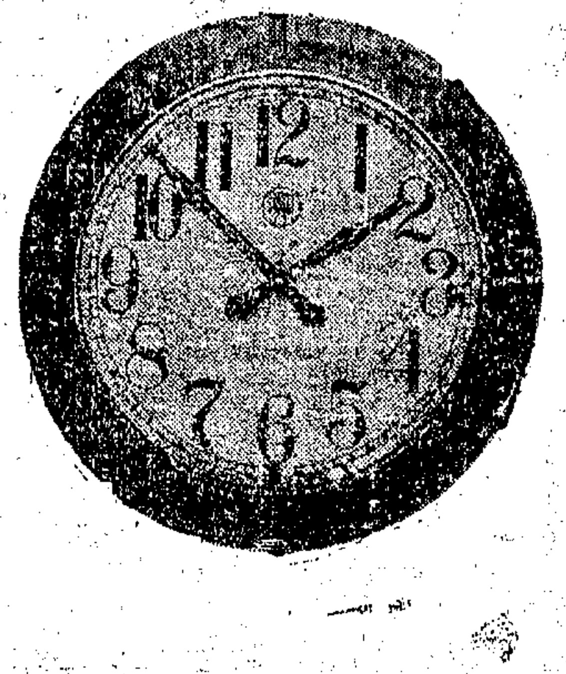

印有樣本 函索即寄
大華科學儀器公司
上海博物院路一三一號 電話一五六九二號

## 蘇俄之繁榮建築

嚴明

「建築」一門，在現代國家的重要，凡是略具現代知識的人，誰也明白的。「建築」不但是表現一個國家强弱的象徵，同時牠又是整個國家生命所繫的「生命綫」，關於建築的重要性，以及提起民衆對於建築重要的注意，本刊已經有過不少的文字敍述過了。但我們目前所看到的，一般都市市民，以至於全國的國民，他們只知盲目的歌頌都市的繁華，若然問他們都市爲什麼繁華，以及都市繁華與建築方面的密切關係，他們簡直是矇在鼓裏，一些也不會知道的。因此，我們來從實際上闡揚築建與都市繁榮的關係，爲了使都市的市民以至於全國的國民對於都市繁榮進一步的認識起見，依然是刻不容緩的事。現在我們且拋開政治的立場，只是純粹站在技術的觀點上，來說一說蘇俄的繁榮與建築，究竟發生着怎樣的關係。所謂「借他山之石，攻自己之錯」，也許對於我們不是全沒有益處的。

蘇俄自實行了兩個五年計劃後，社會一天天趨於安寧，是誰也不能否認的事實。在蘇俄，不論都市與農村，都日益向着繁榮的路上走，與歐美各國日益增長的經濟恐慌，恰成一個很好的對照。我們曉得，現在的莫斯科與列寧格勒，在十八年前是很勉强的可以放在世界大都市中的，然而目前已一躍而變成世界數一數二的大都市了。依照目前的情形看下去，也許最近的將來，便要超過倫敦紐約也未可知。蘇俄革命後爲什麼能夠這樣突飛猛進呢？蘇俄的大都市又爲什麼能夠單獨的走向繁榮的道路呢？這些問題的解釋，可以完全歸在「建築」的關係上。首先我們要知道，蘇俄的已故革命領袖列寧曾經說過：「都市建築加電氣化再加蘇維埃，等於社會主義」。蘇俄政府接受了列寧這句話，第一個五年計劃完成後，接着又實行第二個五年計劃，全國上下，都在不斷地埋首於建設事業。不消說，所謂建設事業，主要的即是包括建築方面的事業。進一步，在這裏也可以說：建築與建設，乃是一而二，二而一的東西。我們現在且來從實際方面看蘇俄建設之在建築上的成績吧，蘇俄自實行第二屆五年計畫後，在工業方面，鋼鐵重工業的發展，軍事工業諸部門的增設，瓦斯電氣工業的迅速擴大，在本國及外國建築家，工程設計家集中努力之下，已落成上面所述的各種工業的工廠，達九百所以上。向來被稱爲荒漠地帶的西伯利亞貝戈爾湖一帶，現在也是重工業的中心之一，在那邊，重工業工場的設立，更是不可勝數。同時蘇俄不僅是工業部門中工廠數量的增多，一方面在工廠建築的技術方面，也達到了最高水準。將幼稚的小規模的技術，提高到新的高級階段，作爲更進一步的社會建設的準備。蘇俄工業與建築技術上所達到的程度，最使歐美各國企業家驚奇的，便要算第泊洛水力發電所，斯太林瓦斯工廠，列寧鋼鐵工場這些偉大設計的建築了。在輕工業方面，蘇俄的棉織工場，製絲工場，紡織工場和其他一切輕工業部門，也是在以同樣的速度發展着，收獲了莫大的效果。這些都應首先歸功於建築家，工程設計家，及無數的廣大的建築工人的。由於工廠及工場建築的廣大的成就，因而提高了生產能力，且保證了廣大工人生活上的安定。在農業方面，第一屆五年計劃是在將散漫的小農經營，集中到廣大的集體農場和國立農場中去，關於集體農場與國立農場的擴大，僅就兩年中來說，計新建築了二〇〇·〇〇〇新集體農場，與五〇〇〇新國立農場。這些農業上的建設成績，在建築史上是從來不曾有過的。因爲建築了這種大規模的農場，所以生產力更强大，收獲更豐富。在交通建築方面的成果，也不亞於工業農業諸方面。第二屆五年計劃開始以來，蘇俄國內鐵道建築的延長，已增至原有數量一倍半以上。同時新的道路與新的重噸橋樑的建築，也已可與美國並駕齊驅。

另一方面，反映着經濟發展的蘇俄文化建設，其表現於教育方面的，好像每一個學校，不是專門的，沒有一個不是爲了蘇俄的經濟建設——第二個五年計劃而設立的。所有每年一批一批從學校畢業出來的學生，簡直可以說十分之九是建築家，或工程設計家，爲着第二個五年計劃，負指導工人建築，鞏固蘇俄的任務。

我們看了上面所述的蘇俄實際建設成績，與她們的日益繁榮，都是蘇俄的建築家與工程設計家們，領導着工人，集中力量，首先以「建築」造成的。我們不但只是羨慕蘇俄建設的成功，或讚美蘇俄建設的偉大就足夠了，主要的我們應該瞭解爲什麼他們能夠建設成功？爲什麼他們能夠獨自向着繁榮的道路上走，而別國都相反呢？這一切都是他們全國上下，都具備着現代建築的智識，又能脚踏實地的做去，才能造成今日的成績。不然的話，那末，在我們相反的不是聽到農村破產的消息，便是見到都市畸形的發展；沒有實際的建設，中國的都市與農村，是永久不會繁榮的。最低限度，假使全國國民能瞭解建築的重要性，以及建築在現代國家的需要，或則建築在中國也會逐漸普遍起來的。

虹橋路
基地出售
滬西高等住宅區以虹橋路爲最美該處地方整潔環境清幽本公司現有大小地皮出售合造住房廣厦別墅花園取裁隨便有意購置者請到四川路二百十號美華地產公司接洽

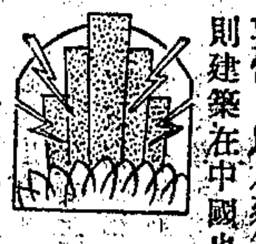

## 無名英雄墓行將落成

雅潔

一千九百三十二年一月二十八日，日本海軍陸戰隊，藉故向我防軍挑釁，我方誓不屈服，遂與之周旋，乃釀成空前之大戰爭。上海本繁華之地，通商之區，一旦成爲戰場，情形危急，戰況激烈，亦意料中事，更幸我奮勇將士，如十九路軍第五路軍用命，將敵方擊退，而予以重大打擊，遂使國人爲之興奮振起，國際視聽，爲之一變，而使帝國主義侵略者，亦知我中華民族，固有好男兒在焉。日軍既遭失敗，乃遣將調兵者屢屢，一反昔之視我爲易欺之信念，而努力抗戰，故戰況之激烈，情形之悲壯，得未曾有，而尤以第五路軍於廟行鎮，減敵殺寇之一戰，爲最激昂悲壯，犧牲方熾，均不計其數焉，我人於今將近一二八戰爭之三周紀念，得弗念已爲國家爭生存，爲民族爭光榮之犧牲將士，而一掬同情之淚，以祝其精神之不死，爲之營葬，以慰先烈於地下乎，於是乃有無名英雄墓於戰地廟行鎮之倡議，以示長思毋忘之意。今者，前爲戰機所毀之穴洞，已經平坦，樹木之遭戰火與飛機施虐者，今已種植一過，氣象一新；青草昔受無數戰士踐踏，戰車行駛枯殘者，今已復現其鮮綠本色，廬山真面目矣；今天凡履及戰區憑弔戰場者，得復視及先之戰後殘景否，使戰士之光榮刊諸歷史，永垂不朽，以勉既往，策方來也，使戰士之遺跡，深入人心，印象難滅，長不相忘，朗一般無名英雄瀝血染汗於草茵之上者，永遠不滅，以代表我中華男兒魂，明乎此，我國當局築英雄墓，非無因也。

此一廟行鎮之[illegible]上修建無名英雄墓，刻已正在興築中，完工舉行揭幕典禮，已決定在一二八戰爭三周紀念日。墓之地，採取刀劍形，紀念墓館係用純花崗石築成，館成長方立體式，館前闢一門，由石階攀上而至，既進門便見館之中央豎一泉，源泉之中，置一石製棺，以示無名英雄之歸宿地，館之四壁，盡皆紀念圖表，紀念當時十九路五路兩軍協力抗日之詳情實況，意在激勵民衆，發揚英雄氣概，勢吞山河，壯志凌雲，名傳千秋，墓地之下端有大門一，伴一守衛處與花園。

此項紀念建築物，倘循大道往遊，遙見其幽雅靜嫻，樹木深蔭，隱約間遙見刀形地，矗一雄壯築物，花園內滿植樹木花菓，夾道往訪，別有風趣，此紀念墓館，僅築料如花崗青石，鋼骨，水門汀，鋼，鐵，已費去十萬元，其他應支費用，尚未在內，所幸募捐款項爲數不少，正宜力事裝璜，壯觀瞻也，聞設計者，即關劃大上海計劃之工程師云。

## 廣東銀行新厦落成

賁

建築費共二十萬元 李錦沛建築師設計

本埠江西路一帶，銀行林立，素有紐約華爾街之稱，行人每經該處，以所有建築物，類皆崇宏壯麗，高聳入雲，輒不禁駐足而觀並嘖嘖稱羨不置，今則廣東銀行滬行新厦，又已落成，輝煌雄偉，富麗堂皇，洵足爲江西路生色不少，此後行人道出其間，當更欣羨無已。新厦自二月間動工，刻已完全落成，計較合同規定完工日期，尚早一個月，營造廠方工作之努力，於此可見，惟房屋雖已竣工但行中全部文書簿籍，須本月下旬遷入。新厦全部造價[illegible]萬餘之多，爲完全美術化之現代建築，佔地面積約半畝，位於寧波路及江西路之西北角，大門及屋頂高塔，方向朝東南，向南京路，新厦第二層及夾層，供銀行自己應用，其餘六層，擬出租於欲設辦事處於中區之一般商號，銀行內部地板，悉用十二寸轉方之上等木料鋪砌，並以比利時黑大理石作邊緣，墻壁則自墻脚至六尺高處，完全用灰石護壁板，自六尺以上直至天花板，悉用加律福尼亞省漆灰粉飾，與護壁板恰相配稱，櫃檯亦用淡紅卡拉拉术構成，檯頂則用比國產黑大理石，天花板金黃漆飾，配以間接發光之電燈裝置，雅緻壯麗，美妙罕儔，新厦由江裕泰營造廠承造，鉛管熱汽等裝置，則由冷極電氣冰箱行承辦，羅森德洋行承辦電氣裝置，鋼窗鋼門等，則由葛烈道鋼窗公司承裝，他如電梯由沃的斯供給，大理石工程，則由俾爾得雲石廠辦理，來路五金設備，由慎昌洋行承辦，國產五金裝置，則由本埠三馬路瑞昌五金工廠承裝，至所裝第寳德保險庫，則由新通公司承辦，又新厦外部石工，統由中國石公司辦理，鋼鐵工程等，亦均由名廠承辦，新厦由李錦沛建築師設計，慎昌洋行蘭納爾斯爲顧問工程師云。

枕木，欽，懷湘，鼎，希浩，影呆，洋洋，尊之諸君鑒：十一月份稿費已結算，請於本月十六日至二十日，每日下午二時至四時（星期日除外）憑章向本館會計處領取爲荷

德明，稚潔，楊剛，幼聰，立，諸君鑒 請將印鑑即日寄下爲荷，否則作却酬論

申報建築專刊部啓

廣東銀行新屋雄姿

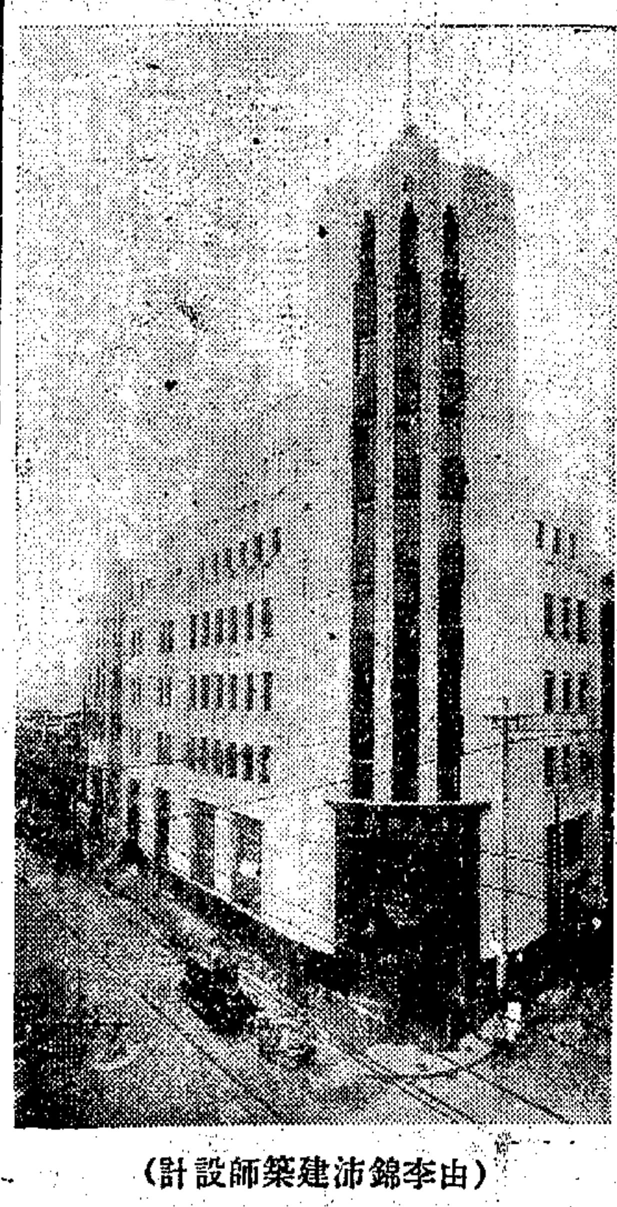

（由李錦沛建築師設計）

中國石公司
上海靜安寺路三百十號 電話三六〇五二號

閃長石 花崗石
磨光之閃長石或花崗石面石用於建築外部最爲經濟偉觀堅固遠勝於大理石及一切毛面石料因其不忌冰霜烈日與酸化作用誠爲最完美無上之石料且面石一項爲東方唯一之新發明不但可減輕建築物料之載量尤其是能縮小佔地面積其效用如面磚非建築界之曙光乎

玉沸石 晶粒石
玉沸石與優於大理外部建築
晶粒石質料石載宜於內及美術品之用爲世界少有之天然石料色澤久存光彩不變昔爲帝王私品專爲宮殿裝飾今可普遍人間矣

大理石
此石質料較舶來品爲高宜於內部建築及美術彫刻之用且其光彩天然不似外貨之需臘油修飾廨亮殊不經濟也

色樣甚多 光澤永存 完全國貨 價格公道

召租
（一）環龍路[illegible]（二）[illegible]

▲便宜寫字間分租
坐落南京路（即大馬路）[illegible]

▲優等住宅召租
[illegible]

優美洋房召租
坐落法租界[illegible]

麥特赫司脫路愛文義路北首
新建福田邨
優待租戶 減租送租
本處在愛文義路麥特赫司脫路間新建二上三下石庫門住房式樣新穎開間寬大高爽前有曠地空氣絕佳衛生工程浴室面盆抽水馬桶一應俱全地點適中幽靜交通電車汽車均便茲特優待租戶實行減租運動再送租金一月餘屋無多機會難得欲租從速請向麥特赫司脫路三〇六號程貽記經租賬房接洽 電話三三三四二

中區雙間轉角市房單間店面召租
坐落（南京路北首）勞合路一百〇八號單間店面及牛莊路勞合路轉角雙開間店面交通便利租金克己極合大商號或寫字間所房屋之用如有意者請至該處管衞人領看并請至本公司或向山東路望平街瑞康號顧文君接洽可也
江西路三九一號 泰利有限公司啓

▲洋房廉價召租
海衛路西首商文里有三上三下朝東南洋房[illegible]

▲召租
[illegible]

▲號房召租
[illegible]

花園洋房召租
坐落法租界[illegible]

▲召租
[illegible]

新建
金城別墅
西式市房住宅召租
地點 交通 種類 設備 接洽 附註 [illegible]

▲召租
[illegible]

優美店面亦僅數間
月租六十元
上海銀行

▲便宜西式住宅召租
[illegible]

石庫門號房召租
[illegible]

新閘路戈登路口新建
沁園邨 住宅及店房 召租
[illegible]

成都路白克路口新建
脩德新邨 住宅及店房 召租
[illegible]

洋房召租
[illegible]

綠楊邨召租
租金低廉壹成
[illegible]

西區吉屋改價召租
[illegible]

召租
[illegible]

▲新石庫門召租
北四川路八十九弄[illegible]

▲三層樓市房召租
[illegible]

公園坊
[illegible]

杜美新邨
地點：法租界杜美路[illegible]

▲棧房召租
[illegible]

▲新式住宅出租
地址 南成都路成都坊
房租 每月五十元
接洽處 江西路二五九號 老沙遜洋行

康腦脫路新建邨
[illegible]

▲新式住宅召租
[illegible]

北浙江路近愛而近路
晉壽里
雙幢住宅祇餘二宅（一）一百二十元（二）一百[illegible]元

# 紅羊豪俠傳

榮記共舞台　地址 愛多亞路大世界東　電話 八四八〇八 八四七一八

榮記共舞台 夜戲價目：特別官廳八角　特別月樓七角　優等花樓六角　優等官廳五角　優等包廂四角　頭等正廳二角　頭等包廂一角

練水軍唐正財出世◉攻長沙蕭朝貴歸天——走單騎石達開薦賢◉演奇門李秀成立功

今夜先演三本 連演四本

蕭朝貴之死　生離死別 慷慨悲歌　奮勇爭城 力戰陣亡

唐正財出世　捉生替死 忘恩負義　殺妾報仇 大快人心

雪山變古廟　張嘉祥飛簷走壁 蕭朝貴來去無踪

女軍擊劍舞　醉臥沙塲 婀娜剛健

疊羅漢旗舞

攻岳州連變七景　打破變化佈景之紀錄

奇門遁甲　山崩地裂 大雨傾盆　飛沙走石 光芒萬丈

雙雄打虎　崇山峻嶺 滿室圖書　奇禽異獸 三次換景

月下追賢　王虎辰與常立恒 對唱對追　比賽藝術 好看煞人

虎穴探險　斷頭台 白骨洞

追悼西王　八佾舞

滑稽串插　三十六行 王虎辰唱大鼓

## 六本紅羊預告五

### 美妙的夢境

▲忽而人間　▲忽而天上　▲清歌妙舞　▲合璧聯珠

「鷄聲茅店月」、單身旅客，枕冷衾單，處在此種環境之中，心裏甚是淒涼，忽然想起了他的意中人，自會生出種種綺思，他定睛一看，但見壁畫上的美女，都會與他眉來眼去，他心裏想着什麼人的面貌，一霎時到處都是意中人的影踪，他得意忘形，想去樓抱愛人，雙手張開，向前一抱，美人便一齊幻滅，此君受了此種刺激，腦筋大受影響，睡後焉得無夢，他剛合眼，環境突變，但見滿天星斗，一鈎纖月，最奇妙的是那纖月身上，還坐着一位絕色仙女，這仙女不是別人，正是他朝思暮想的愛人，一轉眼間，天際明星都幻作美女，由他的愛人牽領，表演一塲偉大歌舞，每人各執雲拂，飄飄欲仙，歌的是「蛾眉月」，此人看見，十分快樂，便與仙女對唱聯彈，由共舞台樂隊伴奏，此人手舞足蹈，正在得意忘形之際，忽然歌銷舞歇，夢境幻滅，仍變作一個冷冷清清的荒村野店，現這種奇妙的境界，都在六本紅羊傳中一一表演出來，那個夢魂顛倒的男子，由王虎辰君扮，那個騎月下凡的仙女，由童月娟女士扮演，管教珠聯璧合，十分好看，

明夜准演　五本紅羊豪俠傳加演王虎辰拿手全本戲周瑜歸天



# 味雅酒樓

老店 北四川路西武昌路口 電話四三一八一

高等粵菜原席自十元起百元止

犧牲菜一元四味 味雅菜二元半

支店 四馬路石路東 電話九二五九二



## 白濁無難處

根治

大是則非有準確之診斷特殊之手技正規之療法實難見效也明從斷無論其爲新淋久濁或經百般療治無效者必先將尿道前後難擬證眼諸生殖與要機關啟密診察淋菌之潛伏狀態而後施以碍減病菌恢復尿道之組織務使更無日久復發之後患且手術物政完全負責迅速除根共他惡性梅毒下府横痃一切性病亦具有多首功效責在實驗證布區區爲我病家進▲北四川路十二號一忘告時◉性病專家治日夜師向逸指本對面電話四六

或忽沭忽止或時發時愈輾轉求治依然如故積年累月纏綿不休此算最普遍而難愈之白濁乎然白濁爲患源於淋菌假能滅盡其菌則流無所流發無所發難者亦不覺其發難萬鄙人本窮究多年之心得臨症之兩部各種微小驗管著實等處及精對症乎技破壞病且佐以利斟竇擦細絕無痛楚及引起劑作用之樂故確實把握限日痊愈總之爲醫不在郵政總局一〇五號

同春醫院



德國醫學博士 Dr. A. Gradow M.D.

花柳專門 葛蘭獨醫院

採用最新式無痛方法根治白濁電氣治療及注射可保奇效

梅毒 特用德國還來梅毒無痛注射劑

皮瘡病 新治一切病症並有特別油膏使面部潔

爲便利病家起見特聘有華女士助手診斷

門診時間 每日上午十一時至一時 下午四時至六時

地址 外灘念四號四樓五十號 電話一一六六九號



# 申報年鑑

內容豐富　包羅萬象

申報特種發行部啓



# 新新花園

門票小洋二角 買一送一

## 新聲大劇場

日戲：桑園會　小放牛　金光陣　戰皖城

夜戲：戰猇亭　天女散花　孫行者大鬧天宮

## 鐘社乾坤新劇

（日戲）同胞夫妻　（夜戲）盜亦有道

精神團 張治兒　（日）偷銅洋　（夜）桃花運

影戲場 國產名片 鐵血情瀾

精神團 易方朔　（日）假死 試妻　（夜）母女 全嫁


## 申報各種週刊特刊日程

| 本外埠 | |
|---|---|
| 婦女園地 | 逢星期日 |
| 兒童週刊 | 逢星期日 |
| 圖畫特刊 | 逢星期一・四 |
| 經濟專刊 | 逢星期一 |
| 醫藥週刊 | 逢星期一 |
| 國貨週刊 | 逢星期四 |
| 無線電週刊 | 逢星期六 |
| 電信特刊 | 逢一日十六日 |

| 本埠 | |
|---|---|
| 業餘週刊 | 逢星期日 |
| 建築週刊 | 逢星期二 |
| 汽車增刊 | 逢星期三 |

外埠閱報諸君如欲本報本埠增刊者請向本館發行部接洽


# 東方書場

上海西藏路東方飯店內　日一點半開　夜七點半開

日塲：王再亮 金鈴　汪雲峯 岳傳　李仲康 楊乃武　周玉泉 玉蜻蜓　陸筱鳳翔 白蛇

夜塲：張福田 香球　張少蟾 香珠　王畹香 雙鳳　許繼祥 英烈

夏荷生（三笑緣）　陸嘯梧（劉香女）

日大洋一角　夜大洋二角　夜六張一元　茶資在內

# WILLIE'S THEATRE 威利大戲院

乍浦路四〇八號　電話四三九八二號

捲土重來・祗映今天！

惠爾勒何爾塞主演滑稽巨片　旗凱得勝

三時　五時　七時　九時　一刻　一刻　一刻

（日價）二角　四角

# 廣東大戲院

地址北四川路大德里對面　電話四五三五三號

今天日戲停演

夜演 霸王別虞姬　李松坡 譚玉蘭 首本

日價：包廂一元　優等一元　月樓七角　特等五角　頭等三角　普通二角

夜價：包廂一元八角　優等一元八角　月樓一元二角　特等九角　頭等五角　普通三角

本院佈滿水汀　全塲熱氣



# 五洲 乳白魚肝油

味美無腥　功效準確

每百份中含有：
鱈肝油……四〇.〇
次亞燐酸鈣……一.〇
次亞燐酸鈉……〇.六
安息香酸……〇.一

所用魚肝油之維他命含量係用三氯銻鄭重測定

爲國人自製之精品　足與舶來品相頡頏

本品之滋養價值夙爲醫師所推崇無論孕婦乳母長成兒童發育男女及年高之人均宜常服並治虛癆久咳白虧瘵癧乾燥眼軟骨病發育不良神經衰弱諸症

價目　每瓶壹元柒角半　每打拾柒元五角

備有樣瓶專供醫師試用承索即奉

本外埠各大藥房均有出售

上海五洲大藥房總發行



# 申報叢書

## 目錄

| 書名 | 著譯者 | 價格 |
|---|---|---|
| 空中戰 | 徐淵若譯 | 大洋三角 |
| 蘇聯現狀論 | 陳彬龢編譯 | 實價四角 |
| 俄羅斯歷史大綱 | 陳念慈譯 | 實價六角 |
| 蘇聯的教育 | 張任遠著 | 實價三角 |
| 蘇聯農業五年計劃 | 高志翔譯 | 實價五角 |
| 蘇聯婦女生活 | 樊英著 | 實價二角 |
| 蘇聯第二五年計劃 | 樊英著 | 二角五分 |
| 日本現狀論 | 陳彬龢編 | 實價五角 |
| 日本的海軍 | 徐懷仁編譯 | 三角五分 |
| 日本的陸軍 | 章偉漢編譯 | 實價四角 |
| 日本的航空 | 徐淵若著 | 二角五分 |
| 日本現代人物論 | 徐懷仁著 | 實價三角 |
| 計劃經濟學大綱 | 沈志遠著 | 三角五分 |
| 日本戰時經濟 | 羅叔和編譯 | 實價六角 |
| 美國戰時計劃經濟 | 陳文驚編譯 | 實價八角 |
| 世界經濟會議 | 劉之惠編 | 特價一元 |
| 德國往那裏去 | 袁文彬譯 | 實價八角 |
| 戰爭論（上編） | 沈茲九譯 | 實價三角半 |
| 新兵器 | 陳昌編譯 | 實價四角 |
| 美日蘇三國軍備之解剖 | 楊伯愷著 | 實價三角 |
| 世界經濟恐慌 | 陸桂祥譯 | 二角五分 |
| 歐美的航空 | 徐淵若著 | 二角五分 |
| 國恥演講集 | 蔡元培等著 | 二角五分 |
| 資本主義國際與中國 | 章乃器編譯 | 二角五分 |
| 現代電影論 | 楊騷譯 | 實價三角 |
| 無線電讀本 | 黃鑑村著 | 大洋五角 |
| 日蘇戰爭之預測 | 陳彬龢著 | 實價四角 |
| 申報讀者顧問集（一） | 王璣均編 | 特價六角 |
| 美蘇復交 | 陳念慈著 | 實價二角 |
| 西北視察日記 | 薛桂輪著 | 實價六角 |
| 唯物辯證法讀本 | 羅叔和譯 | 實價五角半 |

## 最新出版

| 書名 | 著譯者 | 價格 |
|---|---|---|
| 蘇聯十二種研究 | 李公樸譯 | 定價五角 |
| 日本論 | 徐淵若譯 | 三角五分 |
| 蘇聯政治制度淺說 | 張任遠譯 | 三角五分 |
| 蘇聯譯叢 | 楊雲軒 | 三角五分 |
| 列強軍備比較 | 何濟翔 | 四角五分 |
| 讀者顧問集第二集 | | 每冊六角 |

## 申報月刊社叢書

| 書名 | 著者 | 價格 |
|---|---|---|
| 創作小說選 | 茅盾巴金等著 | 每冊六角 |
| 一年來中國經濟概況 | 錢俊瑞等著 | 每冊四角 |
| 贛皖湘鄂視察記 | 陳賡雅著 | 每冊六角 |
| 淞滬血戰迴憶錄 | 翁照垣著 | 每冊四角 |
| 蘇聯研究 | 胡愈之等著 | 每冊八角 |
| 人體美之研究 | 俞寄凡著 | 每冊五角 |

民國廿三年 申報年鑑　較往年年鑑超勝數倍　用途極廣

精裝一厚冊　售洋三元二角

總發行 申報館特種發行部　上海漢口路三百〇九號（望平街口）

# 上海大戲院

北四川路虬江路口 電話四六七二一號

今天開映 全部聲白歌舞新片 上海有聲影片公司出品 但杜宇導演

## 健美運動

二百餘少女大胆的力作純潔的演出

時間 三時 五時 七時 九時 刻 刻 刻 時

座價 三角 四角 六角 一律大洋

後天（本月十三日）開映 上海明星公司出品粵劇名班子弟大會串

## 麥夫人

全部粵曲歌唱及國語對白

胡蝶 胡藝星 梁賽珍 梁賽珠 嚴工上 謝醒儂 桂名揚 陳錦棠 曾三多 及影壇梨閣多人拍演

謹以此片貢獻給粵籍觀衆

# 天蟾舞台

（地址）四馬路雲南路 （電話）九零五六 九零一七二

◎平民化夜戲的價目◎ 優等花樓 優等官廳 一元 特別官廳 六角 特別包廂 頭等正廳 四角 頭等包廂 二等正廳 三角 三層樓 二角 四層統座 一角

▲（注意）水汀開放 全院和暖如春

▲今夜開演 ▲偉大名劇

## 廿五本彭公案

◆小方朔激將法巧盜鸞鸞榜◆ ◆忠義俠保賢臣深入學龍潭◆ ◆歐陽德制關鎖大交桃花運◆ ◆予弟兵破水寨建立第一功◆

## 廿六本彭公案

▲新戲就要唱 此戲日無多 ▲欲看偉大劇 千乞請早來

荒天下之大唐 ◎編導純熟◎馬上開演◎ 滑天下之大稽

失玉佩得玉佩氣煞關玉佩 設機關中機關大破巧機關

## 廿七本 二壹〇一案 廿八本 三壹〇一案

見世上所未見 真歐陽假歐陽真假歐陽德 是玉龍非玉龍是非馬玉龍 請各界注意新戲開演日期 聞世上所未聞

天蟾舞台十二月十二日戲目價目注意 花樓官廳七角 正廳五角 包廂正廳三角 三樓二角 統座一角

男三戰 女起解 顧艷琴 春香鬧學 雪明珠 三鐵公鷄 王英武 王富英 本 李培鑫 汪美雲（白牡丹） 蘆花蕩 劉奎官 越虎城 郭玉崑 一捧雪 楊鼐儂 審頭刺湯 白玉崑 王芸芳 劉坤華 北漢王 趙如泉 趙君玉 賈璧雲

# 大榮記舞臺

地址 二馬路英華街 電話 九二〇〇〇 九二〇二〇

夜戲價目 特別官廳一元二角 優等官廳六角 頭等正廳四角 特別月樓一元 優等花樓六角 頭等包廂三角 三樓包廂二角

特別挽留 最後二天

## 杜麗雲

## 芙蓉草 楊寶森 李多奎

今夜戲目 董志揚 高雪樵 蘇蘭舫 袁小樓 全本金鎗傳 目蓮救母 李多奎 粉菊花 盜魂鈴（自拉自唱） 楊寶森 袁小樓 王又荃 芙蓉草 杜麗雲 頭二三四本（新玉堂春）（自嫖院起大團圓止） 李洪福 茹富蕙

最後兩天之傑奏 ▲杜女士獻全身本領 ▲楊李二君演拿手好戲

玉堂春為青衣基本好戲，三堂會審一場，須唱一點餘鐘之久，舉凡西皮之各腔，如慢板，原板，二六，快板・搖板，無不應有盡有，可謂集西皮之大成，故日角能將會審一場唱好・其他西皮各戲，皆能舉重若輕，迎刃而解・玉堂春之唱詞腔調，幾乎家弦戶誦，故婦孺皆解・偶有小疵・多能吹毛・此略負虛聲・而乏寶力之日角・皆視曾劇為畏途・杜麗雲女士之玉堂春・得名師傳授・一字一腔・皆有來歷・宜乎每度出演・博得空巷歡迎・玉堂春今日表演全部・自王公子嫖院起・至蘇三梳裝團圓止・全劇須演四句餘鐘之久・若工夫稍差・唱不到起解，郎現聲斯力竭奐・杜女士精力過人，越唱越佳・自始至終・精神一貫，前嘗以此劇著盛譽於京津・非有眞藝術・何克臻此・今得芙蓉草君為配・更見錦上添花之妙・楊寶森君之八戒盜魂鈴・滑稽突涕・九腔十八調・無不件件皆精・且能自拉自唱・弓弦工夫・尤有獨到處・殊屬難能可貴・李多奎君為當代第一老旦・今夜演其拿手傑作目蓮救母・如飲醍醐・定能解渴・今明為杜女士等留滬獻技之最後兩日，機會萬勿錯過・佳座無多・務請早定・

場內開放暖氣 全場滿佈水汀熱氣 常度在六十度左右 不寒不燥 溫度適宜 到本台來觀劇 身心怡爽 如坐春風

# 福安遊藝場

小東門中華路口 電話二三七六三 南市最偉大最高尙唯一娛樂場所 門票每位大洋一角

發售便利聯歡券每券大洋一元可遊十二次加贈日用物品

◉乾坤劇場 日戲 雪佩貞 六月雪 趙慶樓 烏龍院 蓋天紅 朱買臣 徐寶祥 拾黃金 潘鼎新 跑城 劉振九 蓋俊廷 鳳凰嶺 林鵬喜 夜戲 全部姊妹花 全體合演新編愛情名劇

▲鴻喜社 越劇 黃婺歆應 少月筱雲 慶紅樓芳 謝碧雲 金張小周王 香小牡長筱 紅巧丹華奎 日戲 頭本玉蜻蜓 夜戲 前本麒麟豹

揚州文戲 日戲 前本花仙菓 夜戲 頭本珍珠塔 癸酉社話劇 日戲 家庭血 夜戲 玉堂春 道奇魔術團 人人笑 百鳥朝凰

四明文戲 日戲 大發洋財 挖土見銀 夜戲 笑笑樓 打窗 高尙申曲 日戲 賣冬菜 夜戲 六本敗子回頭 乾坤扯鈴 出神絕技 電影 後集白芙蓉 北平滑稽 詼諧趣劇

第二期得彩諸君台銜

頭彩39425美 光路錦貴鑼 里號金鐲 二春號彩金 一隻君得 743 三興局三得 楊坊十門彩金 表福四得 一隻忠 一 32575 閩陽王家 嘯五號常彩家 十得號 山得金 隻57062 華浜如意一澤 三號史祥 得金波 一隻生 五彩43439 大東門五 期成十 號高 弄小四 南順路 中華號 袋得號楊 一各件得旗袍

繼續發行第三期贈券

本場隨門券奉送十第三期贈券 准十五日開彩 ▲頭彩▼ 獨得金鐲一隻 ▲二彩▼ 獨得金練一條 ▲三彩▼ 各得金表一隻 ▲四彩▼ 各得金戒一隻 ▲五彩▼ 各得旗袍料一件 各得與相花客手諸君 內容與頭彩者來期請至本場領取 一同勸贈一字得彩與遊覽

福安百貨商場四週紀念大減價

# 大世界

中國最偉大遊戲場 鏞記 門票每位小洋二角

◉乾坤大劇場（日戲） 清官冊 五花洞 趙連璧 白艷琴 熊恩吳 白瑞殺 榮叔天 安雙 宦嬌拿 鸞 寶 庭 吳漢殺妻 雷報 珠鳳 高登

（夜戲）武俠新編 初次名清開劇代演 六本彭公案 影戲 三集玉蝴蝶

大話劇 衆王呆 胡君安 張天嘯 新舊劇家 徐汪優游 秋紉 王曼君 錢麗麗 日戲 白羅山 夜戲 葉少奶奶

# 菊花大會

愛美 日戲 好嫂嫂 新劇 夜戲 亂世孤女 維揚 日戲 頭本金鐲姻緣 大班 夜戲 呆徒富貴 孫翠娥 日戲 雙落髮 四明文戲 夜戲 借當 戲七個月 武俠 日戲 美人毒 春戲 夜戲 頭本紅粉英雄 朱國樑 化裝蘇灘 日戲 六梅花 夜戲 國叔

四層樓 桃花歌舞團 今日表演 宮闈哀情歌劇 專制的皇后 下期准演 喜怒哀樂愛惡慾

南方歌劇 日戲 合同記 夜戲 通州案 紹興文戲 日戲 失巾帕 夜戲 大紅袍 施春 文化申曲 日戲 醋海波 夜戲 欺父出家 滑稽 日戲 女學生 夜戲 三陳伯和 快劇 戲請 施湘芸 女子崑劇 日戲 做媒人 夜戲 探親爭吵

南北雜耍各種滑稽武術等數十餘種消閑娛樂惟本世界為第一

# 八仙世界

華界之最大遊戲場 大門票每位洋一角

乾坤大劇場（日戲） 毛英秀 趙三寶 陸明月 摘心 本夜頭奴 生 王亞樵 本 初次開演 五頭平 西虎 （夜戲） 單德元 拿高登 王蔡王畢花王 麟寶蕙小美麟 珠山雲樓艷崑 文胭戰玉捉 章脂馬堂放 會虎超春曹

高尙申曲 維揚文戲 張程筱 柱玉俊 英雲巧 本四 日 夜 四本 二本 戲 香 綠 戲 蝴蝶夢 描容 醉酒 別墳 放樓 易 ◆夜戲◆ 全本 雙熊奇案 別弟

崑劇 仙霓社 ◆日戲◆

文武越劇 劉金尹 阿 月 三 陳 日 本 前 本 一 十 夜 碧玉 雲 猫 狸

（愛華社話劇） 薛唐喻 玲香筱 梅倚悠 日戲 李三娘 李王 英冰艷 關 傑 王唐喻 美鑑鐵 玲君魂 夜戲 錯綜之愛

電影 武俠 香艷 機關 鉅片 驚人集 七劍十八俠

# 先施樂園

門票買一送一

日夜影戲場由十二點起日夜開映

聯華公司出品 國產愛國俠救亡片 奮鬥 片已檢查准許給證可演 社會俠盜偵探名片 俠奴血

安樂場大京班 男女合演 日夜全體登台

景艷芳 孫柏齡 路凌雲 ▲日戲▼ 全本潯陽樓 ▲夜戲▼ 三十五本 三十六本 狸貓

侯寶臣 馮志雲 張艷筱 李樂亭 張桂豹 劉玉春 湯筱寶 劉桂芳 杜芳泉

娛樂社 白話新劇 吉慶班 紹興文戲 新藝社 奇裝歌劇 明明團 少女歌舞 揚州班 維揚新戲 香花會 羣芳會唱 蘭英社 改良申曲 四明班 寧波灘簧 飛武團 空中飛人 維韻社 滑稽京戲 徐勝祥 大套魔術 鶴鳴社 化裝蘇灘 夏嚌嚌 乾坤蘇灘 三花團 女子京戲 什景戲 現代滑稽 嚌嚌 戲迷四簧 皇秀英 女獨脚戲 鄭一鳳 時派滑稽 趙紫雲 相流滑稽 郝天順 花瓶奇技 筱湘雲 女子拉戲

# 永安天韻樓

二影戲場日夜開映

●聯華公司最新聲片● 勇敢的丈夫

●天一公司中國名片●◆ 前集珍珠塔 後集珍珠塔 預告◆下期續映

大京班 ▲十二月十一日夜▼

穆少山 李冠卿 白淑雲 陳吉瑞 周克斌 邱德成 蔣秀山 于桂芬 劉先臣 沈慧人 陸子良 譚紅泉 郭坤梅 蓋利廷 小月山

魚腸劍 行路 醉酒 追韓信 水淹七軍 羣臣宴 全武行 追魂太歲

鳳儀班 十二月十一號 二體 張朱朱王陸朱方王朱吳金筱艷金 頭本 狸貓換太子

◀新柳社▶ 朱仇蓮 美別鶴 艷梅霜 湯桂枝 胡根生 宣樓梧 秦哈哈 羅慧因 （十一號日） 馮小青 （夜） 初次開演 鄉村歌女 一本二本